



MATTEN

Einwohnergemeinde
Matten bei Interlaken

Einwohnergemeinde Matten



Jahresrechnung 2025

INHALTSVERZEICHNIS

1. Berichterstattung	1
1.1 Bericht	2
1.2 Ergebnis	3
1.3 Erfolgsrechnung	4 - 7
1.4 Spezialfinanzierungen	8
1.5 Übrige Spezialfinanzierungen mit Gemeindereglement	9
1.6 Bilanz	10
1.7 Investitionsrechnung	11
1.8 Nachkredite	12
2. Eckdaten	
2.1 Übersicht	13
2.2 Selbstfinanzierung / Finanzierungsergebnis	14
2.3 Gestufte Erfolgsausweise	
2.3.1 Gesamthaushalt	15
2.3.2 Allgemeiner Haushalt	16
2.3.3 Spezialfinanzierung Abfall	17
3. Bilanz	18
4. Erfolgsrechnung nach Funktionen	19
4.1 Erläuterungen zur Erfolgsrechnung	20 – 23
5. Investitionsrechnung nach Funktionen	24
6. Sachgruppen	
6.1 Erfolgsrechnung	25
6.2 Investitionsrechnung	26
7. Geldflussrechnung	27

8. Finanzkennzahlen		
8.1	Gesamthaushalt	28 - 32
8.2	Allgemeiner Haushalt	33
8.3	Spezialfinanzierung Abfall	34
9. Antrag des Gemeinderates		35 - 36
10. Bestätigungsbericht		37 - 38
11. Genehmigung der Jahresrechnung		39
12. Anhang		
12.1	Regelwerk	40
12.1.1	Angewendetes Regelwerk	40
12.1.2	Bewertung Finanzvermögen	40 - 41
12.1.3	Bewertung Verwaltungsvermögen	41
12.1.4	Aktivierungsgrenzen	42
12.1.5	Bestehendes Verwaltungsvermögen	42
12.2	Grundlagen der Jahresrechnung	42
12.3	Eigenkapitalnachweis	43
12.4	Rückstellungsspiegel	44
12.5	Beteiligungsspiegel	45 - 46
12.6	Gewährleistungsspiegel	47 - 48
12.7	Anlagespiegel	49 - 51
12.8	Verpflichtungskreditkontrolle für Investitionen	52 - 53
12.9	Nachkredite	54 - 59

13. Details zur Jahresrechnung	ab Seite 60
13.1 Bilanz	61 - 72
13.2 Erfolgsrechnung nach Funktionen	73 - 110
13.3 Erfolgsrechnung nach Sachgruppen	111 - 122
13.4 Investitionsrechnung nach Funktionen	123 - 126
13.5 Investitionsrechnung nach Sachgruppen	127 - 129

1. Berichterstattung

Das Wichtigste in Kürze

- Die Jahresrechnung 2025 der Einwohnergemeinde Matten schliesst im Gesamthaushalt (inkl. Spezialfinanzierungen) mit einem **Ertragsüberschuss von CHF 1'833'344.12** ab. Die Besserstellung gegenüber dem Budget beträgt CHF 2'253'994.12.
- Der Allgemeine Haushalt schliesst mit einem Ertragsüberschuss von CHF 1'856'757.65 ab. Berücksichtigt ist eine Einlage in die Spezialfinanzierung «Vorfinanzierung von Investitionen in die Schulliegenschaften und in die Gemeindeverwaltung» von CHF 209'147.85 und eine höhere Einlage ist aus gesetzlichen Gründen nicht möglich. Gemäss Gemeindeverordnung Art. 84 musste eine Einlage in die finanzpolitische Reserve von CHF 23'238.65 gemacht werden. Budgetiert war im Allgemeinen Haushalt ein Aufwandüberschuss von CHF 398'110.00.
- Der Aufwandüberschuss in der Spezialfinanzierung Abfall beträgt CHF 23'413.53 und die Spezialfinanzierung Abwasserentsorgung ist seit 2023 an die Abwasser Region Interlaken ausgelagert. Der Bestand in der Spezialfinanzierung Abfall beträgt noch immer CHF 500'707.68.
- Die Bruttoinvestitionen betragen CHF 1'443'179.05 und sind tiefer ausgefallen als budgetiert. Die höchsten Kosten im Jahre 2025 sind für die Sanierung des Daches der Turnhalle Chabismoos, der Schulküche und für die Investitionen in das Eissportzentrum entstanden.
- Das positive Rechnungsergebnis und die tiefen Investitionsausgaben zeigen sich auch in der Selbstfinanzierung. Der Selbstfinanzierungsgrad beträgt 236.16 % und belegt, dass die Investitionen mit selbst erwirtschafteten Mitteln bezahlt werden konnten.
- Die Steuereinnahmen sind deutlich besser als budgetiert ausgefallen. Mehreinnahmen sind bei den Einkommenssteuern der natürlichen Personen, den Quellensteuern, den Grundstückgewinnsteuern und den Sonderveranlagungen erzielt worden, wobei der Anteil aus früheren Steuerjahren sehr hoch ist.

1.1 Bericht

Die vorliegende Jahresrechnung 2025 der Einwohnergemeinde Matten wurde nach dem Rechnungslegungsmodell HRM2 gemäss Art. 70 Gemeindegesetz des Kantons Bern erstellt. Für die Buchhaltung stand die Gemeindesoftware GemeindeNT der Firma DuMo Informatik & Scanning AG Thun, zur Verfügung. Die Finanzbuchhaltung stammt von Infoniqa ONE 50. Verantwortlich für die Rechnungsführung ist der Finanzverwalter Beat Zurbuchen, im Amt seit 1. Mai 2009.

Als Grundlage der vorliegenden Rechnung dient die Jahresrechnung 2024. Diese wurde vom Gemeinderat am 14. April 2025 und von der Gemeindeversammlung am 19. Juni 2025 genehmigt.

Budget und Steueranlage

Das Budget für das Jahr 2025 mit einem Aufwandüberschuss von CHF 420'650.00 im Gesamthaushalt wurde von der Gemeindeversammlung am 29. November 2024 mit folgenden Ansätzen beschlossen:

Gemeindesteueranlage	1.88 Einheiten (unverändert)
Liegenschaftssteuer	1.5‰ des amtlichen Wertes (unverändert)
Hundetaxe	CHF 100.00 (unverändert)
Abfallgebühr	Grundgebühr 90% des Grundgebührentarifs Gewerbecontainer Verrechnung nach Gewicht Sackgebühren und Marken für Sperrgutabfuhr gemäss Preisbildung Abfallentsorgungs-AG (AVAG)

Das bestehende Verwaltungsvermögen wird über die nächsten 12 Jahre mit einem Abschreibungssatz von 8 1/3% linear abgeschrieben.

Der Gemeinderat hat die Aktivierungsgrenze für einzelne Investitionen auf CHF 50'000.00 festgelegt (gem. Gemeindeverordnung Art. 79a).

1.2 Ergebnis

Die Jahresrechnung der Gemeinde Matten schliesst per 31.12.2025 wie folgt ab:

Nach HRM2 muss das Ergebnis des **Gesamthaushaltes** von der Gemeindeversammlung genehmigt werden.

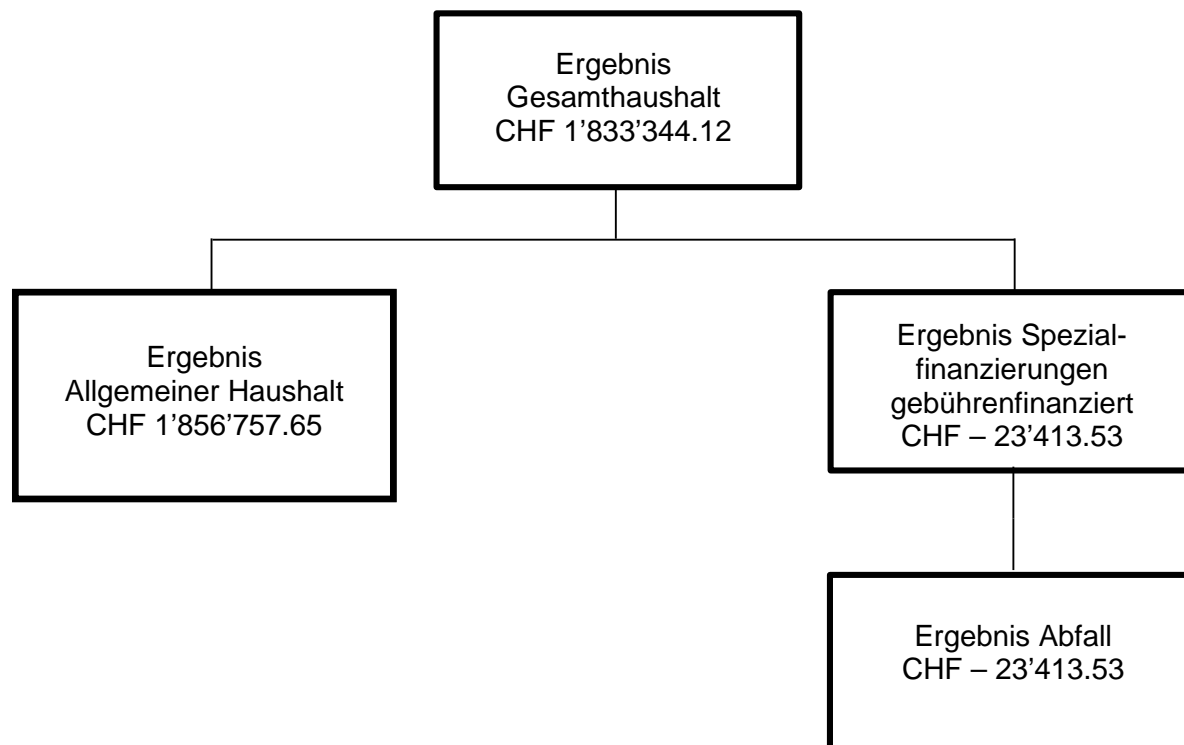

Das Rechnungslegungsmodell HRM2 verlangt zwingend, dass ein Ertragsüberschuss des Allgemeinen Haushaltes (= ohne Spezialfinanzierungen) zusätzlich abzuschreiben ist, sofern die ordentlichen Abschreibungen kleiner als die Nettoinvestitionen sind (Gemeindeverordnung Art. 84/85). Die zusätzlichen Abschreibungen entsprechen der Differenz Nettoinvestitionen zu ordentlichen Abschreibungen. Davon konnten gemäss Reglement 90 % in die Spezialfinanzierung «Vorfinanzierung von Investitionen in die Schulliegenschaften und in die Gemeindeverwaltung» eingelegt werden (CHF 209'147.85).

1.3 Erfolgsrechnung**Vergleich zum Budget nach Sachgruppen**

Aufwand (Die Kommentare beziehen sich auf den Gesamthaushalt)

30 Personalaufwand	Rechnung 2025	Budget 2025	Veränderung	Rechnung 2024
	3'321'164.38	3'415'330.00	-94'165.62	3'361'037.56

Der gesamte Personalaufwand (Entschädigungen, Besoldungen, Sozialversicherungen) ist leicht unter dem Budget.

31 Sach- und übriger Betriebsaufwand	Rechnung 2025	Budget 2025	Veränderung	Rechnung 2024
	2'549'923.27	3'215'460.00	-665'536.73	3'117'945.36

Der gesamte Sachaufwand (Verbrauchsmaterial, Honorare für Dienstleistungen, baulicher oder übriger Unterhalt, Wasser und Energie, Mieten) liegt CHF 665'536.73 unter dem Budget. Die Kosten für Dienstleistungen Dritter sind tiefer als budgetiert und ebenso der Unterhalt an den Hochbauten. Zudem konnten Wertberichtigungen auf Forderungen aufgelöst werden.

33 Abschreibungen Verwaltungsvermögen	Rechnung 2025	Budget 2025	Veränderung	Rechnung 2024
	766'754.00	811'450.00	-44'696.00	710'081.00

Die Abschreibungen des bestehenden Verwaltungsvermögens über die nächsten 12 Jahre ist der grösste Posten. Da gesamthaft weniger investiert wurde als geplant, sind die Abschreibungen tiefer als budgetiert.

34 Finanzaufwand	Rechnung 2025	Budget 2025	Veränderung	Rechnung 2024
	174'241.91	227'650.00	-53'408.09	334'444.86

Die Zinsen sind wieder gesunken und es musste kein zusätzliches Fremdkapital aufgenommen werden. Beim Liegenschaftsaufwand Finanzvermögen sind die Kosten für Unterhalt und Sanierungen tiefer als erwartet ausgefallen.

35 Einlagen in Fonds- und Spezialfinanzierungen	Rechnung 2025	Budget 2025	Veränderung	Rechnung 2024
	126'133.95	129'230.00	-3'096.05	493'971.39

Die Einlagen ins Legat Straubhaar werden hier erfasst und im Jahre 2025 sind durch Mehrwertabschöpfungen Erträge von rund CHF 16'500.00 eingegangen.

36 Transferaufwand	Rechnung 2025	Budget 2025	Veränderung	Rechnung 2024
	8'645'236.08	9'096'660.00	-451'423.92	9'151'722.35

Im Transferaufwand sind Entschädigungen und Beiträge an Kanton und andere Gemeinwesen erfasst. Hier beträgt der Minderaufwand zum Budget CHF 435'000.00. Die Lastenausgleichszahlungen Ergänzungsleistungen, Sozialhilfe, Lehrergehälter, öffentlicher Verkehr und neue Aufgabenteilung werden hier verbucht. Auch enthalten sind die Betreuungsgutscheine für Kitas und Tagesfamilien und die Gebührenverbilligung im Abwasser.

37 durchlaufende Beiträge	Rechnung 2025	Budget 2025	Veränderung	Rechnung 2024
	1'834.00	0.00	1'834.00	39'039.00

Bei den Mehrwertabschöpfungen sind 10 % dem Kanton abzuliefern.

38 Ausserordentlicher Aufwand	Rechnung 2025	Budget 2025	Veränderung	Rechnung 2024
	539'054.00	50'000.00	489'054.00	1'684'767.48

Im ausserordentlichen Aufwand werden Einlagen in Vorfinanzierungen und in die finanzpolitischen Reserven erfasst. Die vorgesehene höhere Einlage in die Spezialfinanzierung Werterhalt Liegenschaften des Finanzvermögens wird ebenfalls unter dieser Sachgruppe verbucht. Die Einlagen in die Spezialfinanzierung «Vorfinanzierung von Investitionen in die Schulliegenschaften und in die Gemeindeverwaltung» und die zusätzlichen Abschreibungen waren nicht budgetiert.

39 Interne Verrechnungen	Rechnung 2025	Budget 2025	Veränderung	Rechnung 2024
	400'603.69	294'210.00	106'393.69	361'603.94

Bei den internen Verrechnungen werden Personal- und Sachaufwand, Zinsen und Abschreibungen sowie Mieten und Benützungskosten zwischen den einzelnen Funktionen mit dem Ziel verrechnet, die wirtschaftliche Aufgabenerfüllung je Aufgabenbereich beurteilen zu können. Enthalten sind hauptsächlich die verrechneten Arbeiten des Bauamtes.

Ertrag (Die Kommentare beziehen sich auf den Gesamthaushalt)

40 Fiskalertrag	Rechnung 2025	Budget 2025	Veränderung	Rechnung 2024
	13'086'365.10	11'622'050.00	1'464'315.10	13'121'442.60

Der Steuerertrag liegt CHF 1.46 Mio. über dem Budget und entspricht dem Vorjahr. Durch Mehreinnahmen bei den Einkommenssteuern der natürlichen Personen, den Grundstückgewinnsteuern, den Vermögenssteuern, den Sonderveranlagungen und den Quellensteuern schliesst das Rechnungsjahr äusserst positiv ab. Grosse Erträge stammen aus früheren Steuerjahren und sind nicht voraussehbar.

41 Regalien und Konzessionen	Rechnung 2025	Budget 2025	Veränderung	Rechnung 2024
	70'309.48	71'000.00	-690.52	70'402.07

Die Entschädigung der IBI für den Verkauf von Strom entspricht dem Budget.

42 Entgelte	Rechnung 2025	Budget 2025	Veränderung	Rechnung 2024
	1'223'176.55	1'178'500.00	44'676.55	1'297'550.51

Hier werden Gebühren für Amtshandlungen und Dienstleistungen, Benützungsgebühren und Erlöse aus Verkäufen erfasst. Der Mehrertrag von CHF 44'676.55 ist hauptsächlich auf Rückerstattungen zurückzuführen (Tageschule, Nutzung der Militärunterkunft ALST, Ausbildungskosten).

43 Verschiedene Erträge	Rechnung 2025	Budget 2025	Veränderung	Rechnung 2024
	4'096.00	0.00	4'096.00	4'970.00

Betriebliche Erträge und Eigenleistungen für Investitionen werden hier erfasst.

44 Finanzertrag	Rechnung 2025	Budget 2025	Veränderung	Rechnung 2024
	595'762.23	599'630.00	-3'867.77	726'746.74

Der Finanzertrag stammt vor allem aus den Baurechtszinsen und Mietzinsen. Der Liegenschaftsertrag Finanz- und Verwaltungsvermögen und der Zinsertrag entsprechen dem Budget. Im Vorjahr ist der Zinsertrag deutlich höher ausgefallen.

45 Entnahmen aus Fonds- und Spezialfinanzierungen	Rechnung 2025	Budget 2025	Veränderung	Rechnung 2024
	50'027.36	46'000.00	4'027.36	46'064.51

Die Entnahmen aus den Spezialfinanzierungen betreffen den Fürsorgefonds, das Legat Straubhaar und die Liegenschaften des Finanzvermögens.

46 Transferertrag	Rechnung 2025	Budget 2025	Veränderung	Rechnung 2024
	2'092'818.57	2'008'950.00	83'868.57	2'029'695.42

Der Transferertrag ist CHF 83'868.57 höher als budgetiert und die Beiträge stammen hauptsächlich von Bund, Kanton und Gemeindeverbänden. Der grösste Anteil stammt aus dem Finanz- und Lastenausgleich, bei welchem im Jahre 2025 Erträge von rund CHF 990'000.00 verbucht wurden. Der Beitrag des Kantons an die Tagesschule, die Schulsozialarbeit und an die Betreuungsgutscheine werden ebenfalls hier verbucht. Der Beitrag deckt rund 80% der Kosten für die Kitas und die Kinderbetreuung durch die Tagesfamilien.

47 Durchlaufende Beiträge	Rechnung 2025	Budget 2025	Veränderung	Rechnung 2024
	1'834.00	0.00	1'834.00	39'039.00

Bei den Mehrwertabschöpfungen sind 10 % dem Kanton abzuliefern und werden separat in Rechnung gestellt.

48 Ausserordentlicher Ertrag	Rechnung 2025	Budget 2025	Veränderung	Rechnung 2024
	833'296.42	999'000.00	-165'703.58	1'533'887.32

Entnahmen aus Vorfinanzierungen werden unter dieser Sachgruppe erfasst. Dies betrifft die Spezialfinanzierung Werterhalt Liegenschaften des Finanzvermögens zur Deckung des Aufwandes für den Unterhalt der Liegenschaften. Die Abschreibungen für die Sanierung der Turnhalle Moos, der Dächer des Schulhauses und der Turnhalle Chabismoos und der Schulküche können durch Spezialfinanzierungen gedeckt werden. Die gesetzlich vorgeschriebene Entnahme aus der Neubewertungsreserve wird ebenfalls hier verbucht. Hauptposten ist die Übernahme der Abwassergrundgebühren, welche auch einer Spezialfinanzierung entnommen wird.

49 Interne Verrechnungen	Rechnung 2025	Budget 2025	Veränderung	Rechnung 2024
	400'603.69	294'210.00	106'393.69	361'603.94

Siehe Bemerkung unter dem Aufwand.

1.4 Spezialfinanzierungen

Spezialfinanzierung Abwasserentsorgung

Die Spezialfinanzierung Abwasserentsorgung (Funktion 7201) ist mit der Übergabe dieser Aufgabe an die Abwasser Region Interlaken abgeschlossen und beinhaltet nur noch Restbuchungen. Die ARA übernimmt die Abwasserentsorgung mit einem Vertrag und das Darlehen von über CHF 12 Mio. wird in jährlichen Raten abbezahlt. Die Spezialfinanzierung Gebühren Abwasser ist in der Funktion 7200 erfasst und die Gebührenrechnung und die Entnahme ist hier ersichtlich. Mit dieser Spezialfinanzierung werden die Grundgebühren der Einwohner von Matten bis ins Jahr 2025 übernommen und ab dem Jahre 2028 kann die SF Verwendung Buchgewinn genutzt werden. Für die Jahre 2026 und 2027 wird die Rechnungsstellung wieder an die BürgerInnen erfolgen.

Spezialfinanzierung Abfall

Die Spezialfinanzierung Abfall (Funktion 7301) schliesst mit einem Aufwandüberschuss von CHF 23'413.53 ab. Budgetiert war ein Fehlbetrag von CHF 22'540.00. Die Kosten der Abfallentsorgung entsprechen dem Budget und den Vorjahren. Die absichtlich tiefen Gebühren verursachen dieses Defizit und somit kann das Eigenkapital der Spezialfinanzierung Abfall gesenkt werden. Das Eigenkapital beträgt per 31.12.2025 noch immer CHF 500'707.68 (Konto 29003.01).

1.4 Spezialfinanzierungen

(Gebührenfinanzierte Bereiche Art. 30 Bst. b FHDV)

SF Abfall		
	Rechnungsjahr	Budget
	CHF	CHF
Erfolg	-23'413.53	-22'540.00
Verwaltungsvermögen per 31.12.2025	0.00	
Bestand Werterhalt per 31.12.2025	0.00	
Eigenkapital per 31.12.2025	500'707.68	

1.5 Übrige Spezialfinanzierungen mit Gemeindereglement

Liegenschaften Finanzvermögen Werterhalt

Mit dieser Spezialfinanzierung wird der Unterhalt der Liegenschaften Finanzvermögen gedeckt und die Reserve soll für anstehende grössere Investitionen verwendet werden. Für den Unterhalt sind CHF 16'266.30 entnommen worden und die Kosten betreffen hauptsächlich Arbeiten im Beundenhaus. Die Einlage ist auf CHF 300'000.00 erhöht worden, damit der Bestand für anstehende Sanierungen geöffnet wird. Das Rechnungsergebnis erlaubt diese Einlage. Der Bestand dieser Spezialfinanzierung beträgt per Ende 2025 CHF 1'084'169.92.

Mitfinanzierung von Infrastrukturaufgaben

Diese Spezialfinanzierung ist durch Einlagen aus der Mehrwertabschöpfung geöffnet worden. Entnahmen sind auf Beschluss des Gemeinderates möglich. Im Jahre 2023 ist eine Mehrwertabschöpfung verrechnet worden und diese wird verzinst. Der Bestand per Ende 2025 beträgt CHF 146'411.80.

Vorfinanzierung von Investitionen in die Schulliegenschaften und in die Gemeindeverwaltung

Die Gemeindeversammlung hat am 6. Juni 2019 dieses Reglement beschlossen. Diese Spezialfinanzierung bezweckt die Bereitstellung von Mitteln für die Finanzierung der anstehenden Investitionen in die Schulliegenschaften und in die Gemeindeverwaltung. Der Gemeinderat kann die Einlage bestimmen und wegen gesetzlicher Einschränkungen kann trotz des erfreulichen Rechnungsabschlusses nur eine Einlage von CHF 209'147.85 getätigt werden. Die Abschreibungskosten für die Sanierung der Turnhalle Moos, der Dächer der Turnhalle und des Schulhauses Chabismoos und der Schulküche von CHF 127'296.00 sind als Entnahme verbucht worden. Der Bestand dieser Spezialfinanzierung beträgt per Ende 2025 CHF 4'966'852.48.

1.6 Bilanz

Die Bilanzsumme beträgt per 31. Dezember 2025 CHF 35'997'367.21 (Vorjahr CHF 37'105'048.18). Davon beläuft sich das Finanzvermögen auf CHF 16'086'013.89 und das Verwaltungsvermögen auf CHF 19'911'353.32.

Aktiven

Finanzvermögen

Das Finanzvermögen nahm im Berichtsjahr um CHF 1'340'067.47 ab (- 8.3 %). Die Gemeinde verfügt über eine sehr gute Liquidität. Die Steuerguthaben haben sich nur leicht verändert und die notwendigen Wertberichtigungen sind erfolgt.

Verwaltungsvermögen

Das Verwaltungsvermögen stieg von rund CHF 19.67 Mio. zu Beginn des Berichtsjahres auf rund CHF 19.91 Mio. Franken per Bilanzstichtag 31.12.2025. Das bestehende Verwaltungsvermögen per 01.01.2016 wird innert 12 Jahren linear abgeschrieben. Das Darlehen an den Gemeindeverband Abwasser Region Interlaken für die Übernahme der Abwasserentsorgung beträgt rund CHF 12 Mio. und hat das Verwaltungsvermögen deutlich erhöht. Die jährliche Abzahlung seit dem Jahre 2024 beträgt CHF 403'112.80. Die Nettoinvestitionen von CHF 1'015'605.50 sind der Hauptgrund für die Zunahme des Verwaltungsvermögens.

Passiven

Fremdkapital

Das Fremdkapital verringerte sich im Berichtsjahr um CHF 2'663'288.67 (- 24.1 %) auf rund CHF 11.048 Mio. Franken. Die langfristigen Finanzverbindlichkeiten betragen per 31.12.2025 CHF 5.4 Mio. Im Jahre 2026 wird ein Darlehen von CHF 2.0 Mio. ablaufen und dieses ist neu bei den kurzfristigen Finanzverbindlichkeiten verbucht.

Eigenkapital

Im Eigenkapital sind auch Spezialfinanzierungen, Vorfinanzierungen, Reserven und die Neubewertungsreserve bilanziert. Der Eigenkapitalausweis im Anhang zeigt detailliert die einzelnen Konti des Eigenkapitals. Das Eigenkapital beträgt per 31.12.2025 rund CHF 24.95 Mio. und erhöhte sich somit um CHF 1'555'607.70. Dies wegen des erfreulichen Abschlusses und der Einlagen in die Spezialfinanzierungen Werterhalt Liegenschaften Finanzvermögen und der Einlage in die Vorfinanzierung für die Investitionen in die Schulliegenschaften und Gemeindeverwaltung.

Der Bilanzüberschuss (SG 299) beträgt CHF 5'460'260.68, was zirka 10 Steueranlagezehnteln entspricht. Der Ertragsüberschuss von CHF 1'856'757.65 wird in den Bilanzüberschuss verbucht.

1.7 Investitionsrechnung

	Rechnung 2025	Budget 2025	Rechnung 2024
Allgemeiner Haushalt			
Bruttoinvestitionen	1'443'179.05	2'844'000.00	654'189.00
Investitionseinnahmen	24'460.75	-	897'301.10
Nettoinvestitionen	1'418'718.30	2'844'000.00	- 243'112.10
Spezialfinanzierungen			
Bruttoinvestitionen gebührenfinanzierte Anlagen			
Investitionseinnahmen	403'112.80	403'110.00	403'112.80
Nettoinvestitionen	- 403'112.80	- 403'110.00	- 403'112.80
Gesamthaushalt			
Total Bruttoinvestitionen	1'443'179.05	2'844'000.00	654'189.00
Total Nettoinvestitionen	1'015'605.50	2'440'890.00	- 646'224.90

Die Nettoinvestitionen im Allgemeinen Haushalt betragen im Jahr 2025 CHF 1'418'718.30. Die grösseren Projekte waren die Sanierungsarbeiten am Dach der Turnhalle Chabismoos und der Ersatz der Schulküche. Der Investitionsbeitrag an die Eissportzentrum Jungfrau AG läuft noch weiter und die Sanierung der Brunnenleitung ist abgeschlossen.

Bei den Spezialfinanzierungen ist die jährliche Rate der Rückzahlung des Darlehens durch den Gemeindeverband Abwasser Region Interlaken verbucht worden.

1.8 Nachkredite

Die Nachkredite sind in einer separaten Nachkredittabelle aufgeführt und mit entsprechenden Begründungen versehen. Es fallen zwei Nachkredite in die Kompetenz der Gemeindeversammlung (Lehrmittel Schule und Honorare externe Berater auf der Gemeindeverwaltung). Die Einlagen in die Spezialfinanzierung Vorfinanzierung von Investitionen in die Schulliegenschaften und in die Gemeindeverwaltung und Werterhalt Liegenschaften Finanzvermögen beschliesst gemäss Reglement der Gemeinderat.

In der Nachkredittabelle werden nur Nachkredite grösser als CHF 5'000.00 aufgeführt.

Total angefallene Nachkredite	CHF	1'271'455.00
Gebundene Nachkredite	CHF	636'644.00
Kompetenz Gemeinderat	CHF	604'411.00
Zu beschliessen durch Gemeindeversammlung	CHF	30'400.00

2. Eckdaten

2.1 Übersicht

	Sachgruppe	Rechnung 2025		Budget 2025		Rechnung 2024	
Jahresergebnis Erfolgsrechnung Gesamthaushalt	90	CHF	1'833'344.12	CHF	-420'650.00	CHF	-23'210.83
Jahresergebnis Erfolgsrechnung Allgemeiner Haushalt	900	CHF	1'856'757.65	CHF	-398'110.00	CHF	-
Jahresergebnis gesetzliche Spezialfinanzierungen (Abwasser und Abfall)	901	CHF	-23'413.53	CHF	-22'540.00	CHF	-23'210.83
Steuerertrag natürliche Personen	400	CHF	10'265'800.90	CHF	9'326'000.00	CHF	10'052'657.05
Steuerertrag juristische Personen	401	CHF	119'144.30	CHF	436'000.00	CHF	581'743.45
Liegenschaftssteuern	4021	CHF	1'298'996.25	CHF	1'300'000.00	CHF	1'327'647.80
Nettoinvestitionen	5 ./ 6	CHF	1'015'605.50	CHF	2'440'890.00	CHF	-646'224.90
Bestand Finanzvermögen	10	CHF	16'086'013.89			CHF	17'426'081.36
Bestand Verwaltungsvermögen Gesamthaushalt	14	CHF	19'911'353.32			CHF	19'678'966.82
Bestand Verwaltungsvermögen Allgemeiner Haushalt		CHF	19'911'353.32			CHF	19'678'966.82
Bestand Verwaltungsvermögen Spezialfinanzierungen		CHF	-			CHF	-
Fremdkapital	20	CHF	11'048'719.06			CHF	13'712'007.73
Eigenkapital	29	CHF	24'948'648.15			CHF	23'393'040.45
Reserven	294	CHF	719'140.66			CHF	695'902.01
Bilanzüberschuss/-fehlbetrag	299	CHF	5'460'260.68			CHF	3'603'503.03

2.2 Selbstfinanzierung / Finanzierungsergebnis

		Rechnung 2025		Budget 2025		Rechnung 2024	
Ergebnis Gesamthaushalt	90	CHF	1'833'344.12	CHF	-420'650.00	CHF	-23'210.83
Abschreibungen Verwaltungsvermögen	33 +	CHF	766'754.00	CHF	811'450.00	CHF	710'081.00
Einlagen in Fonds und Spezialfinanzierungen	35 +	CHF	126'133.95	CHF	129'230.00	CHF	493'971.39
Entnahmen aus Fonds und Spezialfinanzierungen	45 -	CHF	50'027.36	CHF	46'000.00	CHF	46'064.51
Wertberichtigung Darlehen Verwaltungsvermögen	364 +	CHF	-	CHF	-	CHF	-
Wertberichtigung Beteiligung Verwaltungsvermögen	365 +	CHF	-	CHF	-	CHF	-
Abschreibungen Investitionsbeiträge	366 +	CHF	16'465.00	CHF	29'260.00	CHF	-
Einlagen in das Eigenkapital	389 +	CHF	539'054.00	CHF	50'000.00	CHF	1'684'767.48
Entnahmen aus dem Eigenkapital	489 -	CHF	833'296.42	CHF	999'000.00	CHF	1'533'887.32
Aufwertung Verwaltungsvermögen	4490 -	CHF	-	CHF	-	CHF	-
Selbstfinanzierung		CHF	2'398'427.29	CHF	-445'710.00	CHF	1'285'657.21

Nettoinvestitionen

Investitionsausgaben	690 +	CHF	1'443'179.05	CHF	2'844'000.00	CHF	654'189.00
Investitionseinnahmen	590 -	CHF	427'573.55	CHF	403'110.00	CHF	1'300'413.90
Nettoinvestitionen		CHF	1'015'605.50	CHF	2'440'890.00	CHF	-646'224.90
Finanzierungsergebnis		CHF	1'382'821.79	CHF	-2'886'600.00	CHF	1'931'882.11

(+ Finanzierungsüberschuss / - = Finanzierungsfehlbetrag)

Das Finanzierungsergebnis zeigt, dass die Investitionen mit eigenen Mitteln finanziert werden konnten und Schulden abgebaut wurden.

2.3 Gestufte Erfolgsausweise

2.3.1 Gesamthaushalt

Erfolgsrechnung		Rechnung 2025	Budget 2025	Rechnung 2024
Betrieblicher Aufwand		15'411'045.68	16'668'130.00	16'873'796.66
30	Personalaufwand	3'321'164.38	3'415'330.00	3'361'037.56
31	Sach- und übriger Betriebsaufwand	2'549'923.27	3'215'460.00	3'117'945.36
33	Abschreibungen Verwaltungsvermögen	766'754.00	811'450.00	710'081.00
35	Einlagen Fonds und Spezialfinanzierungen	126'133.95	129'230.00	493'971.39
36	Transferaufwand	8'645'236.08	9'096'660.00	9'151'722.35
37	Durchlaufende Beiträge	1'834.00		39'039.00
Betrieblicher Ertrag		16'528'627.06	14'926'500.00	16'609'164.11
40	Fiskalertrag	13'086'365.10	11'622'050.00	13'121'442.60
41	Regalien und Konzessionen	70'309.48	71'000.00	70'402.07
42	Entgelte	1'223'176.55	1'178'500.00	1'297'550.51
43	Verschiedene Erträge	4'096.00		4'970.00
45	Entnahmen Fonds und Spezialfinanzierungen	50'027.36	46'000.00	46'064.51
46	Transferertrag	2'092'818.57	2'008'950.00	2'029'695.42
47	Durchlaufende Beiträge	1'834.00		39'039.00
Ergebnis aus betrieblicher Tätigkeit		1'117'581.38	-1'741'630.00	-264'632.55
34	Finanzaufwand	174'241.91	227'650.00	334'444.86
44	Finanzertrag	595'762.23	599'630.00	726'746.74
Ergebnis aus Finanzierung		421'520.32	371'980.00	392'301.88
Operatives Ergebnis		1'539'101.70	-1'369'650.00	127'669.33
38	Ausserordentlicher Aufwand	539'054.00	50'000.00	1'684'767.48
48	Ausserordentlicher Ertrag	833'296.42	999'000.00	1'533'887.32
Ausserordentliches Ergebnis		294'242.42	949'000.00	-150'880.16
Gesamtergebnis Erfolgsrechnung		1'833'344.12	-420'650.00	-23'210.83

(+ = Ertragsüberschuss / - = Aufwandüberschuss)

2.3.2 Allgemeiner Haushalt

Erfolgsrechnung	Rechnung 2025	Budget 2025	Rechnung 2024
Betrieblicher Aufwand	14'379'155.30	15'641'240.00	15'219'759.88
30 Personalaufwand	3'321'164.38	3'415'330.00	3'361'037.56
31 Sach- und übriger Betriebsaufwand	2'234'982.64	2'848'570.00	2'797'330.93
33 Abschreibungen Verwaltungsvermögen	766'754.00	811'450.00	710'081.00
35 Einlagen Fonds und Spezialfinanzierungen	126'133.95	129'230.00	493'971.39
36 Transferaufwand	7'928'286.33	8'436'660.00	7'818'300.00
37 Durchlaufende Beiträge	1'834.00		39'039.00
Betrieblicher Ertrag	16'135'638.81	14'537'250.00	16'208'701.21
40 Fiskalertrag	13'086'365.10	11'622'050.00	13'121'442.60
41 Regalien und Konzessionen	70'309.48	71'000.00	70'402.07
42 Entgelte	830'188.30	789'250.00	897'087.61
43 Verschiedene Erträge	4'096.00		4'970.00
45 Entnahmen Fonds und Spezialfinanzierungen	50'027.36	46'000.00	46'064.51
46 Transferertrag	2'092'818.57	2'008'950.00	2'029'695.42
47 Durchlaufende Beiträge	1'834.00		39'039.00
Ergebnis aus betrieblicher Tätigkeit	1'756'483.51	-1'103'990.00	988'941.33
34 Finanzaufwand	174'241.91	227'650.00	334'444.86
44 Finanzertrag	592'288.28	594'530.00	718'148.34
Ergebnis aus Finanzierung	418'046.37	366'880.00	383'703.48
Operatives Ergebnis	2'174'529.88	-737'110.00	1'372'644.81
38 Ausserordentlicher Aufwand	539'054.00	50'000.00	1'684'767.48
48 Ausserordentlicher Ertrag	221'281.77	389'000.00	312'122.67
Ausserordentliches Ergebnis	-317'772.23	339'000.00	-1'372'644.81
Gesamtergebnis Erfolgsrechnung	1'856'757.65	-398'110.00	

(+ = Ertragsüberschuss / - = Aufwandüberschuss)

2.3.3 Spezialfinanzierung Abfall

Erfolgsrechnung	Rechnung 2025	Budget 2025	Rechnung 2024
Betrieblicher Aufwand	419'875.73	416'890.00	432'272.13
30 Personalaufwand			
31 Sach- und übriger Betriebsaufwand	364'918.48	366'890.00	376'105.88
33 Abschreibungen Verwaltungsvermögen			
35 Einlagen Fonds und Spezialfinanzierungen			
36 Transferaufwand	54'957.25	50'000.00	56'166.25
37 Durchlaufende Beiträge			
Betrieblicher Ertrag	392'988.25	389'250.00	400'462.90
40 Fiskalertrag			
41 Regalien und Konzessionen			
42 Entgelte	392'988.25	389'250.00	400'462.90
43 Verschiedene Erträge			
45 Entnahmen Fonds und Spezialfinanzierungen			
46 Transferertrag			
47 Durchlaufende Beiträge			
Ergebnis aus betrieblicher Tätigkeit	-26'887.48	-27'640.00	-31'809.23
34 Finanzaufwand			
44 Finanzertrag	3'473.95	5'100.00	8'598.40
Ergebnis aus Finanzierung	3'473.95	5'100.00	8'598.40
Operatives Ergebnis	-23'413.53	-22'540.00	-23'210.83
38 Ausserordentlicher Aufwand			
48 Ausserordentlicher Ertrag			
Ausserordentliches Ergebnis			
Gesamtergebnis Erfolgsrechnung	-23'413.53	-22'540.00	-23'210.83

(+ = Ertragsüberschuss / - = Aufwandüberschuss)

3. Bilanz

		Bestand 1.1	Bestand 31.12.
Aktiven		37'105'048.18	35'997'367.21
10	Finanzvermögen	17'426'081.36	16'086'013.89
100	Flüssige Mittel und kurzfristige Geldanlagen	8'460'054.12	6'879'011.87
101	Forderungen	5'302'888.79	5'484'876.02
102	Kurzfristige Finanzanlagen	0.00	0.00
104	Aktive Rechnungsabgrenzungen	382'082.45	441'070.00
107	Finanzanlagen	20'200.00	20'200.00
108	Sachanlagen FV	3'260'856.00	3'260'856.00
14	Verwaltungsvermögen	19'678'966.82	19'911'353.32
140	Sachanlagen VV	6'237'508.47	6'490'534.77
142	Immaterielle Anlagen	25'386.15	12'692.15
144	Darlehen	12'236'071.20	11'832'958.40
145	Beteiligungen, Grundkapitalien	1'180'001.00	1'180'001.00
146	Investitionsbeiträge	0.00	395'167.00
Passiven		37'105'048.18	35'997'367.21
20	Fremdkapital	13'712'007.73	11'048'719.06
200	Laufende Verbindlichkeiten	1'201'014.24	999'247.83
201	Kurzfristige Finanzverbindlichkeiten	2'500'000.00	2'000'000.00
204	Passive Rechnungsabgrenzung	38'632.25	48'265.40
205	Kurzfristige Rückstellungen	101'500.00	71'000.00
206	Langfristige Finanzverbindlichkeiten	7'400'000.00	5'400'000.00
208	Langfristige Rückstellungen	0.00	0.00
209	Verbindl. gegenüber Spezialfinanz. und Fonds im FK	2'470'861.24	2'530'205.83
29	Eigenkapital	23'393'040.45	24'948'648.15
290	Verpfl. bzw. Vorsch. gegenüber Spezialfinanz.	12'030'950.55	12'024'043.02
293	Vorfinanzierungen	6'820'002.59	6'580'240.99
294	Reserven	695'902.01	719'140.66
296	Neubewertungsreserve Finanzvermögen	242'682.27	164'962.80
299	Bilanzüberschuss / -fehlbetrag	3'603'503.03	5'460'260.68

4. Zusammenzug der Erfolgsrechnung nach Funktionen

Bezeichnung	Rechnung 2025		Budget 2025		Rechnung 2024	
	Aufwand	Ertrag	Aufwand	Ertrag	Aufwand	Ertrag
0 Allgemeine Verwaltung	2'084'535.80	181'174.70	2'231'160.00	123'830.00	2'162'988.63	167'951.60
Nettoaufwand		1'903'361.10		2'107'330.00		1'995'037.03
Nettoertrag						
1 Öffentliche Ordnung und Sicherheit, Verte	483'492.43	324'133.58	591'380.00	314'800.00	557'562.08	420'632.30
Nettoaufwand		159'358.85		276'580.00		136'929.78
Nettoertrag						
2 Bildung	3'929'630.63	1'001'202.10	4'170'050.00	1'101'760.00	3'838'620.49	847'226.00
Nettoaufwand		2'928'428.53		3'068'290.00		2'991'394.49
Nettoertrag						
3 Kultur, Sport und Freizeit	664'812.13	52'928.23	676'840.00	26'700.00	635'984.13	56'288.25
Nettoaufwand		611'883.90		650'140.00		579'695.88
Nettoertrag						
4 Gesundheit	20'064.85		24'300.00		21'197.75	
Nettoaufwand		20'064.85		24'300.00		21'197.75
Nettoertrag						
5 Soziale Sicherheit	3'827'935.15	247'335.84	4'050'840.00	220'600.00	3'730'925.90	247'145.32
Nettoaufwand		3'580'599.31		3'830'240.00		3'483'780.58
Nettoertrag						
6 Verkehr und Nachrichtenübermittlung	1'947'363.59	622'995.76	2'077'650.00	488'550.00	1'874'533.42	611'192.50
Nettoaufwand		1'324'367.83		1'589'100.00		1'263'340.92
Nettoertrag						
7 Umweltschutz und Raumordnung	1'243'897.62	1'050'897.88	1'254'770.00	1'026'890.00	2'256'638.68	2'046'403.58
Nettoaufwand		192'999.74		227'880.00		210'235.10
Nettoertrag						
8 Volkswirtschaft	275'180.71	140'745.88	265'570.00	137'500.00	296'874.40	141'907.27
Nettoaufwand		134'434.83		128'070.00		154'967.13
Nettoertrag						
9 Finanzen und Steuern	3'904'790.02	14'760'288.96	1'897'430.00	13'799'360.00	3'879'287.46	14'715'866.12
Nettoaufwand						
Nettoertrag	10'855'498.94		11'901'930.00		10'836'578.66	
Total	18'381'702.93	18'381'702.93	17'239'990.00	17'239'990.00	19'254'612.94	19'254'612.94

4.1 Erfolgsrechnung, Erläuterungen Vergleich zum Budget nach Funktionen *Beträge im Kommentar gerundet*

0 Allgemeine Verwaltung	Jahresrechnung 2025		Budget 2025		Abweichung	Jahresrechnung 2024	
	Aufwand	Ertrag	Aufwand	Ertrag		Aufwand	Ertrag
	2'084'535.80	181'174.70	2'231'160.00	123'830.00		2'162'988.63	167'951.60
Nettoergebnis		1'903'361.10		2'107'330.00	-203'968.90		1'995'037.03

- Der gesamte Personalaufwand in der Verwaltung ist um CHF 129'000.00 tiefer ausgefallen.
- Für die Kassaführungen und Sekretariatsarbeiten (Schlachtanlage, Schulsozialarbeit, Gemeindeverband Feuerwehr Bödeli und Schwellenkorporation Bödeli Süd und Niederried) sind Entschädigungen von CHF 71'618.80 eingegangen.
- Die freien Kredite des Gemeinderates und der Abteilungsleiter wurden nicht ausgeschöpft.

1 Öffentliche Ordnung und Sicherheit, Verteidigung	Jahresrechnung 2025		Budget 2025		Abweichung	Jahresrechnung 2024	
	Aufwand	Ertrag	Aufwand	Ertrag		Aufwand	Ertrag
	483'492.43	324'133.58	591'380.00	314'800.00		557'562.08	420'632.30
Nettoergebnis		159'358.85		276'580.00	-117'221.15		136'929.78

- Die Gebührenerträge der Einwohnerkontrolle und Bauverwaltung sind deutlich höher als die bezahlten Gebühren.
- Bei der ALST sind durch Kostenbeiträge des Bundes an die Investitionen Mehrerträge erzielt worden.
- Die Dienstleistungen des Sicherheitsdienstes kosteten fast CHF 13'000.00 weniger als budgetiert.

2 Bildung	Jahresrechnung 2025		Budget 2025		Abweichung	Jahresrechnung 2024	
	Aufwand	Ertrag	Aufwand	Ertrag		Aufwand	Ertrag
	3'929'630.63	1'001'202.10	4'170'050.00	1'101'760.00		3'838'620.49	847'226.00
Nettoergebnis		2'928'428.53		3'068'290.00	-139'861.47		2'991'394.49

- Der Kostenanteil an den Lehrergehältern ist tiefer ausgefallen als berechnet.
- Die Planungskosten für den Schulhausneubau werden direkt der Investitionsrechnung belastet.
- Die Nettokosten für die Tagesschule sind tiefer und jene für die Schulsozialarbeit gemäss Budget ausgefallen.
- Da wenige Schüler die Quarta besuchen, sind die Schulgelder an den Kanton deutlich tiefer als erwartet.
- Die Abschreibungen für die Investitionen in die Schulliegenschaften fallen während 33 Jahren an und die Kosten können durch eine Entnahme aus der Spezialfinanzierung gedeckt werden.

3 Kultur, Sport und Freizeit	Jahresrechnung 2025		Budget 2025		Abweichung	Jahresrechnung 2024	
	Aufwand	Ertrag	Aufwand	Ertrag		Aufwand	Ertrag
	664'812.13	52'928.23	676'840.00	26'700.00		635'984.13	56'288.25
Nettoergebnis		611'883.90		650'140.00	-38'256.10		579'695.88

- Die Tourismusorganisation Interlaken beteiligte sich an den Infrastrukturkosten der Gemeinden.
- Der Investitionsbeitrag an die Eissportzentrum Jungfrau AG wird über die Investitionsrechnung verbucht und aktiviert.

4 Gesundheit	Jahresrechnung 2025		Budget 2025		Abweichung	Jahresrechnung 2024	
	Aufwand	Ertrag	Aufwand	Ertrag		Aufwand	Ertrag
	20'064.85	0.00	24'300.00	0.00		21'197.75	0.00
Nettoergebnis		20'064.85		24'300.00	-4'235.15		21'197.75

- Die Kosten im Gesundheitsbereich entsprechen dem Budget.

5 Soziale Sicherheit	Jahresrechnung 2025		Budget 2025		Abweichung	Jahresrechnung 2024	
	Aufwand	Ertrag	Aufwand	Ertrag		Aufwand	Ertrag
	3'827'935.15	247'335.84	4'050'840.00	220'600.00		3'730'925.90	247'145.32
Nettoergebnis		3'580'599.31		3'830'240.00	-249'640.69		3'483'780.58

- Der Beitrag an den Lastenverteiler Sozialhilfe betrug CHF 2'418'903.15 (Budget CHF 2'560'000) und an den Lastenverteiler Ergänzungsleistungen wurden CHF 921'999.00 (Budget CHF 1'045'000.00) überwiesen.
- Die Abrechnungen mit den Kitas und der Kinderbetreuung Interlaken-Oberhasli und dem Kanton werden durch das System mit den Betreuungsgutscheinen brutto verbucht. Die Nettokosten betragen rund CHF 54'000.00 und entsprechen somit dem Budget.
- Die Kosten des Gemeindeverbandes Sozialdienst Region Jungfrau betragen nach Berücksichtigung des Vorjahresabschlusses netto CHF 75'691.00 (Budget CHF 69'500.00).

6 Verkehr und Nachrichtenübermittlung	Jahresrechnung 2025		Budget 2025		Abweichung	Jahresrechnung 2024	
	Aufwand	Ertrag	Aufwand	Ertrag		Aufwand	Ertrag
	1'947'363.59	622'995.76	2'077'650.00	488'550.00		1'874'533.42	611'192.50
Nettoergebnis		1'324'367.83		1'589'100.00	-264'732.17		1'263'340.92

- Das Budget bei den Gemeindestrassen ist nicht ausgeschöpft worden (tieferer Unterhalt und Abschreibungen, externe Beraterkosten sind nicht angefallen).
- Die Einnahmen aus den Parkplätzen sind weiter gestiegen und betragen rund CHF 168'900.00.
- Der Verkauf der GA-Tageskarten hat deutlich zugenommen und die internen Kosten werden verrechnet.
- Die Kosten für den Lastenverteiler öffentlicher Verkehr betragen rund CHF 489'000.00 und sind CHF 21'000.00 tiefer als erwartet.

7 Umweltschutz und Raumordnung	Jahresrechnung 2025		Budget 2025		Abweichung	Jahresrechnung 2024	
	Aufwand	Ertrag	Aufwand	Ertrag		Aufwand	Ertrag
	1'243'897.62	1'050'897.88	1'254'770.00	1'026'890.00		2'256'638.68	2'046'403.58
Nettoergebnis		192'999.74		227'880.00	-34'880.26		210'235.10

- In der Abwasserentsorgung sind Restbuchungen von hängigen Geschäften angefallen. Die Grundgebühren der Bewohner von Matten werden aus der Spezialfinanzierung beglichen und die Abwasserentsorgung schliesst ausgeglichen ab.
- Der Abfall schliesst gemäss Budget mit einem Aufwandüberschuss von CHF 23'413.53 ab.
- Die Kosten für den Begräbnisgemeindeverband Gsteig-Interlaken betragen CHF 81'527.70.
- In der Raumordnung musste wenig auf die externen Berater zurückgegriffen werden, somit konnten Kosten gespart werden.
- Die Erträge aus der Mehrwertabschöpfung werden in eine Spezialfinanzierung eingelegt und können für Planungs- und Infrastrukturprojekte genutzt werden.

8 Volkswirtschaft	Jahresrechnung 2025		Budget 2025		Abweichung	Jahresrechnung 2024	
	Aufwand	Ertrag	Aufwand	Ertrag		Aufwand	Ertrag
	275'180.71	140'745.88	265'570.00	137'500.00		296'874.40	141'907.27
Nettoergebnis		134'434.83		128'070.00	6'364.83		154'967.13

- Im Jahre 2025 wurde für die Tell-Freilichtspiele ein Betrag von CHF 45'583.40 gesprochen.
- Die restlichen Beiträge an Wirtschaft und Tourismus entsprechen dem Budget.

9 Finanzen und Steuern	Jahresrechnung 2025		Budget 2025		Abweichung	Jahresrechnung 2024	
	Aufwand	Ertrag	Aufwand	Ertrag		Aufwand	Ertrag
	3'904'790.02	14'760'288.96	1'897'430.00	13'799'360.00			3'879'287.46
Nettoergebnis		-10'855'498.94		-11'901'930.00	1'046'431.06		-10'836'578.66

- Die Steuereinnahmen (Kontogruppe 910) fielen um rund CHF 1.02 Mio. besser aus als budgetiert! Hauptgründe dafür sind:

- Mehreinnahmen Einkommenssteuern Natürliche Personen	CHF	479'365.00	(+ 5.50 %)
- Mehreinnahmen Vermögenssteuern Natürliche Personen	CHF	122'547.00	(+ 13.28 %)
- Mehreinnahmen bei den Quellensteuern	CHF	297'092.00	(+ 51.48 %)
- Mehreinnahmen bei den Sonderveranlagungen	CHF	121'322.00	(+ 36.62 %)
- Mehreinnahmen Grundstückgewinnsteuern	CHF	298'013.00	(+ 59.84 %)
- Aus dem Finanzausgleich hat die Gemeinde Matten CHF 78'000.00 weniger erhalten als berechnet. Die Nettzahlung des Kantons betrug CHF 236'382.00 (Finanzausgleich abzüglich Lastenausgleich neue Aufgabenteilung).
- Die Einnahmen aus den Erbschafts- und Schenkungssteuern betragen CHF 454'892.70 (Budget CHF 40'000.00)!
- Die Liegenschaften Finanzvermögen weisen einen Verlust von CHF 165'000.00 aus, wobei die Einlage in die SF Werterhalt Liegenschaften Finanzvermögen von CHF 300'000.00 berücksichtigt werden muss.
- Das Legat Straubhaar muss ausgeglichen abschliessen und das Netto-Ergebnis von CHF 69'927.95 wird für zukünftige Unterhaltsarbeiten in den Legat Bestand eingebucht.
- Das bestehende Verwaltungsvermögen per 1.1.2016 muss innert 12 Jahren linear abgeschrieben werden und jährlich fällt ein Betrag von CHF 503'000 an.
- Dank des sehr guten Ergebnisses können CHF 209'147.85 in die Spezialfinanzierung «Vorfinanzierung von Investitionen in die Schulliegenschaften und in die Gemeindeverwaltung» eingelegt werden. Die zusätzlichen Abschreibungen sind gesetzlich vorgeschrieben und betragen CHF 23'238.65.
- Das Reglement verbietet eine höhere Einlage in die Vorfinanzierung von Investitionen in die Schulliegenschaften und der verbleibende Ertragsüberschuss von CHF 1'856'757.65 wird in den Bilanzüberschuss verbucht.

Bei den Steuereinnahmen gilt es allgemein zu bemerken, dass über alle Steuerarten grosse Beträge aus früheren Steuerjahren vereinnahmt werden konnten. Der Gesamtertrag ist jedoch leicht tiefer als im Vorjahr und das Steuerjahr stagniert.

5. Zusammenzug der Investitionsrechnung nach Funktionen

Bezeichnung	Rechnung 2025		Budget 2025		Rechnung 2024	
	Ausgaben	Einnahmen	Ausgaben	Einnahmen	Ausgaben	Einnahmen
1 Öffentliche Ordnung und Sicherheit, Verte						
<i>Nettoaufwand</i>						
<i>Nettoertrag</i>						
2 Bildung	1'010'083.30	24'460.75	2'104'000.00		125'238.55	
<i>Nettoaufwand</i>		985'622.55		2'104'000.00		125'238.55
<i>Nettoertrag</i>						
3 Kultur, Sport und Freizeit	379'967.50		640'000.00		95'268.85	8'945.25
<i>Nettoaufwand</i>		379'967.50		640'000.00		86'323.60
<i>Nettoertrag</i>						
6 Verkehr und Nachrichtenübermittlung	53'128.25		100'000.00		433'681.60	888'355.85
<i>Nettoaufwand</i>		53'128.25		100'000.00		
<i>Nettoertrag</i>					454'674.25	
7 Umweltschutz und Raumordnung		403'112.80		403'110.00		403'112.80
<i>Nettoaufwand</i>						
<i>Nettoertrag</i>	403'112.80		403'110.00		403'112.80	
9 Finanzen	427'573.55	1'443'179.05	403'110.00	2'844'000.00	1'300'413.90	654'189.00
<i>Nettoaufwand</i>						646'224.90
<i>Nettoertrag</i>	1'015'605.50		2'440'890.00			
Total	1'870'752.60	1'870'752.60	3'247'110.00	3'247'110.00	1'954'602.90	1'954'602.90

6. Sachgruppen

6.1 Erfolgsrechnung

Bezeichnung	Rechnung 2025		Budget 2025		Rechnung 2024	
	Aufwand	Ertrag	Aufwand	Ertrag	Aufwand	Ertrag
3 Aufwand	16'524'945.28		17'239'990.00		19'254'612.94	
30 Personalaufwand	3'321'164.38		3'415'330.00		3'361'037.56	
31 Sach- und übriger Betriebsaufwand	2'549'923.27		3'215'460.00		3'117'945.36	
33 Abschreibungen Verwaltungsvermögen	766'754.00		811'450.00		710'081.00	
34 Finanzaufwand	174'241.91		227'650.00		334'444.86	
35 Einlagen in Fonds und Spezialfinanzierungen	126'133.95		129'230.00		493'971.39	
36 Transferaufwand	8'645'236.08		9'096'660.00		9'151'722.35	
37 Durchlaufende Beiträge	1'834.00				39'039.00	
38 Ausserordentlicher Aufwand	539'054.00		50'000.00		1'684'767.48	
39 Interne Verrechnungen	400'603.69		294'210.00		361'603.94	
4 Ertrag		18'358'289.40		16'819'340.00		19'231'402.11
40 Fiskalertrag		13'086'365.10		11'622'050.00		13'121'442.60
41 Regalien und Konzessionen		70'309.48		71'000.00		70'402.07
42 Entgelte		1'223'176.55		1'178'500.00		1'297'550.51
43 Verschiedene Erträge		4'096.00				4'970.00
44 Finanzertrag		595'762.23		599'630.00		726'746.74
45 Entnahmen aus Fonds und Spezialfinanzierungen		50'027.36		46'000.00		46'064.51
46 Transferertrag		2'092'818.57		2'008'950.00		2'029'695.42
47 Durchlaufende Beiträge		1'834.00				39'039.00
48 Ausserordentlicher Ertrag		833'296.42		999'000.00		1'533'887.32
49 Interne Verrechnungen		400'603.69		294'210.00		361'603.94
9 Abschlusskonten	1'856'757.65	23'413.53		420'650.00		23'210.83
90 Abschluss Erfolgsrechnung	1'856'757.65	23'413.53		420'650.00		23'210.83
Total	18'381'702.93	18'381'702.93	17'239'990.00	17'239'990.00	19'254'612.94	19'254'612.94

6.2 Investitionsrechnung

Bezeichnung	Rechnung 2025		Budget 2025		Rechnung 2024	
	Ausgaben	Einnahmen	Ausgaben	Einnahmen	Ausgaben	Einnahmen
5 Investitionsausgaben	1'870'752.60		3'247'110.00		1'954'602.90	
50 Sachanlagen	1'123'022.05		1'704'000.00		562'714.00	
54 Darlehen			500'000.00			
56 Investitionsbeiträge	320'157.00		640'000.00		91'475.00	
59 Übertrag an Bilanz	427'573.55		403'110.00		1'300'413.90	
6 Investitionseinnahmen		1'870'752.60		3'247'110.00		1'954'602.90
60 Abgang von Sachanlagen						16'118.90
63 Investitionsbeiträge		24'460.75				881'182.20
64 Rückzahlung von Darlehen		403'112.80		403'110.00		403'112.80
69 Übertrag an Bilanz		1'443'179.05		2'844'000.00		654'189.00
Total	1'870'752.60	1'870'752.60	3'247'110.00	3'247'110.00	1'954'602.90	1'954'602.90

7. Geldflussrechnung**Geldflussrechnung**

Gesamthaushalt

3800 Matten

Bezeichnung	CHF	CHF
	2025	2024
Geldfluss aus betrieblicher Tätigkeit		
Ertragsüberschuss / (-) Aufwandüberschuss	1'833'344.12	-23'210.83
Abschreibungen Verwaltungsvermögen	766'754.00	710'081.00
Abschreibungen Investitionsbeiträge	16'465.00	0.00
Einlagen in das Eigenkapital	539'054.00	1'684'767.48
(-) Entnahmen aus dem Eigenkapital	-221'281.77	-312'122.67
Verluste aus Verkauf Finanzanlagen FV und Übertragung Finanzanlagen FV ins VV / (-) Gewinne aus Verkauf Finanzanlagen FV	0.00	0.00
Verluste aus Verkauf Sachanlagen FV und Übertragung Sachanlagen FV ins VV / (-) Gewinne aus Verkauf Sachanlagen FV	0.00	0.00
Wertberichtigungen Anlagen FV / (-) Wertberichtigungen Anlagen FV	0.00	-500.00
Wertberichtigungen Darlehen/Beteiligungen VV	0.00	0.00
(-) Aufwertung VV	0.00	0.00
(-) Zunahme/Abnahme Forderungen	-181'987.23	-83'145.85
Abnahme/(-) Zunahme Vorräte	0.00	0.00
(-) Zunahme/Abnahme aktive Rechnungsabgrenzungen	-58'987.55	-131'162.45
(-) Abnahme/Zunahme Laufende Verbindlichkeiten	-154'245.61	5'166.37
(-) Abnahme/Zunahme kurzfr. Rückstellungen	-30'500.00	-15'500.00
Zunahme/(-) Abnahme passive Rechnungsabgrenzungen	9'633.15	10'394.91
(-) Abnahme/Zunahme langfr. Rückstellungen	0.00	0.00
(-) Abnahme/Zunahme Spezialfinanzierungen im EK und Vorfinanzierungen	-595'508.65	-870'413.65
Geldfluss aus betrieblicher Tätigkeit	1'922'739.46	974'354.31
Geldfluss aus Investitionstätigkeit		
Zahlungen für Nettoinv. Sachanlagen + Immat. Anlagen+ Investitionsbeiträge VV	-1'451'902.05	217'507.05
(-) Auszahlungen für Darlehen/Beteiligungen VV	0.00	0.00
Einzahlung für Darlehen/Beteiligungen VV	403'112.80	403'112.80
(-) Kauf Sachanlagen FV	0.00	0.00
Verkauf Sachanlagen FV	0.00	0.00
(-) Investitionen Sachanlagen FV	0.00	0.00
(-) Kauf kurzfristige Finanzanlagen FV	0.00	0.00
Verkauf kurzfristige Finanzanlagen FV	0.00	0.00
(-) Kauf langfristige Finanzanlagen FV	0.00	0.00
Verkauf langfristige Finanzanlagen FV	0.00	0.00
Geldfluss aus Investitionstätigkeit	-1'048'789.25	620'619.85
Geldfluss aus Finanzierungstätigkeit		
(-) Abnahme/ Zunahme Kontokorrente mit Dritten	-14'337.05	18'071.25
Aufnahme kurzfristige Finanzverbindlichkeiten	2'000'000.00	2'500'000.00
(-) Rückzahlung kurzfristige Finanzverbindlichkeiten	-2'500'000.00	-3'000'000.00
Aufnahme langfristige Finanzverbindlichkeiten	0.00	0.00
(-) Rückzahlung langfristige Finanzverbindlichkeiten	-2'000'000.00	-2'500'000.00
Zunahme/(-) Abnahme Stiftungen, Legate, Zuwendungen im FK sowie Fonds im FK	59'344.59	98'485.18
Geldfluss aus Finanzierungstätigkeit	-2'454'992.46	-2'883'443.57
Total Geldfluss	-1'581'042.25	-1'288'469.41
Bestand Flüssige Mittel und kurzfristige Geldanlagen 1.1.	8'460'054.12	9'748'523.53
Bestand Flüssige Mittel und kurzfristige Geldanlagen 31.12.	6'879'011.87	8'460'054.12

8. Finanzkennzahlen

8.1 Gesamthaushalt:

Kennzahl		Kommentar / Interpretation				
Nettoverschuldungsquotient		<p>Der Nettoverschuldungsquotient gibt an, welcher Anteil der direkten Steuern der natürlichen und juristischen Personen +/- Finanzausgleich erforderlich wäre, um die Nettoschulden (= Fremdkapital – Finanzvermögen) zu tilgen.</p> <p>Bis zu einem Wert von 50% spricht man von einer geringen Verschuldung. Wobei ein Grossteil der bernischen Gemeinden einen negativen Nettoverschuldungsquotient ausweist, d.h. ein Nettovermögen besitzen. Auch Matten weist seit 2023 erstmals ein Nettovermögen aus.</p>				
Rechnung 2021	Rechnung 2022	Rechnung 2023	Rechnung 2024	Rechnung 2025	Ø in 5 Jahren	
18.07%	1.75%	- 17.36%	- 31.95%	- 44.28%	- 14.75%	
Selbstfinanzierungsgrad		<p>Der Selbstfinanzierungsgrad gibt an, inwieweit die Investitionen durch selbst erwirtschaftete Mittel finanziert werden können. Bei einem Wert von über 100% können Investitionen finanziert und/oder Schulden abgebaut werden. Ein Selbstfinanzierungsgrad unter 100% führt zu einer Neuverschuldung, bzw. zu einer Fremdfinanzierung, was gleichzeitig eine grössere Verschuldung bedeutet.</p> <p>Der hohe Selbstfinanzierungsgrad zeigt auch, dass wenig investiert worden ist und Schulden abgebaut werden konnten.</p>				
Rechnung 2021	Rechnung 2022	Rechnung 2023	Rechnung 2024	Rechnung 2025	Ø in 5 Jahren	
100.00%	309.97%	946.55%	100.00%	236.16%	338.54%	

Zinsbelastungsanteil		<p>Der Zinsbelastungsanteil sagt aus, welcher Anteil des laufenden Ertrags durch den Nettozinsaufwand gebunden ist. Je höher der Zinsbelastungsanteil, desto mehr Mittel werden für die Schuldzinsen aufgewendet und je tiefer der Wert, desto grösser ist der finanzielle Handlungsspielraum. Ein negativer Zinsbelastungsanteil zeigt an, dass mehr Zinsertrag erwirtschaftet als für Zinsen ausgegeben wird.</p> <p>Die Zinsbelastung ist allgemein sehr tief und viele bernischen Gemeinden haben einen negativen Wert.</p>			
Rechnung 2021	Rechnung 2022	Rechnung 2023	Rechnung 2024	Rechnung 2025	Ø in 5 Jahren
0.13%	0.09%	- 0.06%	- 0.64%	- 0.10%	- 0.12%
Bruttoverschuldungsanteil		<p>Der Bruttoverschuldungsanteil zeigt die Verschuldungssituation der Gemeinde und beantwortet die Frage, ob die Verschuldung in einem angemessenen Verhältnis zu den erwirtschafteten Erträgen steht. Diese Kennzahl gibt an, wie viele Prozente vom Finanzertrag benötigt werden, um die Bruttoschulden abzubauen.</p> <p>Ein Anteil zwischen 50 und 100% wird als gut bezeichnet, über 100% gilt als mittlerer Wert. Die Verschuldung konnte in den letzten Jahren laufend reduziert werden.</p>			
Rechnung 2021	Rechnung 2022	Rechnung 2023	Rechnung 2024	Rechnung 2025	Ø in 5 Jahren
99.28%	95.17%	50.23%	63.89%	48.83%	71.48%

Investitionsanteil		<p>Diese Kennzahl zeigt die Aktivität im Bereich der Investitionen im Verhältnis zum jährlichen Gesamtaufwand. Sie sagt jedoch allein nichts über die finanzielle Situation der Gemeinde aus.</p> <p>Ein Investitionsanteil von unter 10% gilt als schwache Investitionstätigkeit. Im Jahre 2020 ist stark investiert worden und die letzten Jahre sind wenig Investitionen getätigt worden. Im Jahr 2023 wirkt sich nur die Übertragung der Abwasserentsorgung auf die Kennzahl aus, investiert wurde sehr wenig.</p>			
Rechnung 2021	Rechnung 2022	Rechnung 2023	Rechnung 2024	Rechnung 2025	Ø in 5 Jahren
5.18%	5.96%	47.59%	3.97%	8.70%	14.28%
Kapitaldienstanteil		<p>Der Kapitaldienstanteil ist die Messgrösse für die Belastung des Haushaltes durch Kapitalkosten. Unter Kapitaldienst versteht man die Nettozinsen plus Abschreibungen und Wertberichtigungen. Die Kennzahl gibt Auskunft darüber, wie stark der laufende Ertrag durch die Zinsen und die ordentlichen Abschreibungen (Kapitaldienst) belastet ist. Ein steigender Anteil weist somit auf einen enger werdenden finanziellen Spielraum hin.</p> <p>Ein Kapitaldienst von 5% - 15% gilt als tragbare Belastung und im Jahre 2024 wies der Median der Gemeinden einen Wert von 4.9% auf. Die Kennzahl ist in den Jahren 2022 und 2023 durch die Wertberichtigung an den Beteiligungen beeinflusst worden.</p>			
Rechnung 2021	Rechnung 2022	Rechnung 2023	Rechnung 2024	Rechnung 2025	Ø in 5 Jahren
8.11%	9.16%	7.77%	3.45%	4.45%	6.59%

Nettoschuld in Franken pro Einwohner		<p>Die Nettoschuld je Einwohner wird als Gradmesser für die Verschuldung verwendet. Bei der Beurteilung ist ergänzend die finanzielle Leistungsfähigkeit massgebend (Selbstfinanzierungsanteil berücksichtigen). Ein negativer Wert entspricht einem Nettovermögen pro Einwohner. Bei der Einwohnerzahl wird die mittlere Wohnbevölkerung berücksichtigt.</p> <p>Als hohe Verschuldung gilt ein Wert ab CHF 2'000 pro Einwohner und in Matten konnte die Verschuldung gesenkt werden. Wie die meisten bernischen Gemeinden weist auch Matten nun ein Nettovermögen auf (Median 2024 = CHF - 2'120).</p>			
Rechnung 2021	Rechnung 2022	Rechnung 2023	Rechnung 2024	Rechnung 2025	Ø in 5 Jahren
CHF 431.94	CHF 42.81	CHF – 453.80	CHF – 897.12	CHF – 1'218.80	CHF – 418.99
Selbstfinanzierungsanteil		<p>Der Selbstfinanzierungsanteil spiegelt die Finanzkraft und den finanziellen Spielraum einer Gemeinde wider und gibt an, welcher Anteil des Ertrags zur Finanzierung der Investitionen oder zum Abbau von Schulden aufgewendet werden kann (finanzielle Leistungsfähigkeit).</p> <p>Je höher der Wert, desto besser, mittlere Leistungsfähigkeit 5% - 15%. Der Median der bernischen Gemeinden betrug im Jahre 2024 9.2%.</p>			
Rechnung 2021	Rechnung 2022	Rechnung 2023	Rechnung 2024	Rechnung 2025	Ø in 5 Jahren
3.68%	15.12%	8.50%	7.40%	13.94%	9.73%

<p>Nettozinsbelastungsanteil</p> <p>Diese Kennzahl gibt an, welcher Anteil des Steuerertrages der Gemeinde für die Verzinsung der Schulden aufgewendet werden muss. Ein hoher Zinsbelastungsanteil weist auf eine hohe Verschuldung hin.</p> <p>Ein negativer Wert zeigt, dass der Finanzertrag grösser als der Finanzaufwand ist. Der Median der bernischen Gemeinden betrug im Jahre 2024 – 1.4%.</p>					
Rechnung 2021	Rechnung 2022	Rechnung 2023	Rechnung 2024	Rechnung 2025	Ø in 5 Jahren
- 1.99%	- 2.40%	- 2.36%	- 2.14%	- 2.47%	- 2.27%
<p>Massgebliches Eigenkapital pro Einwohner</p> <p>Diese Kennzahl ist eine Vergleichsgrösse und wird im Zusammenhang mit dem Finanzausgleich verwendet. Im massgeblichen Eigenkapital ist neben dem Bilanzüberschuss auch die finanzpolitische Reserve, die Neubewertungsreserve, die Vorfinanzierungen und das übrige Eigenkapital berücksichtigt. Bei der Einwohnerzahl wird die mittlere Wohnbevölkerung berücksichtigt.</p> <p>Ein Wert bis CHF 2'000 wird als geringes und ein Wert zwischen 2'001 – 4'000 als mittleres massgebliches Eigenkapital bewertet. Der Median der bernischen Gemeinden beträgt im Jahre 2024 CHF 3'609.00.</p>					
Rechnung 2021	Rechnung 2022	Rechnung 2023	Rechnung 2024	Rechnung 2025	Ø in 5 Jahren
CHF 1'953.28	CHF 2'038.04	CHF 2'175.51	CHF 2'507.07	CHF 3'037.45	CHF 2'342.27

8.2 Allgemeiner Haushalt

Kennzahl		Kommentar / Interpretation				
Selbstfinanzierungsgrad		<p>Siehe Bemerkungen unter dem Gesamthaushalt. Im Jahre 2021 weist die Investitionsrechnung einen Einnahmenüberschuss aus und eine negative Selbstfinanzierung aus, deshalb beträgt der Selbstfinanzierungsgrad – 1%. Im Jahre 2024 weisen wir einen Einnahmenüberschuss in der Investitionsrechnung aus und eine positive Selbstfinanzierung und deshalb beträgt der Selbstfinanzierungsgrad 100%. In den Jahren 2022, 2023 und 2025 ist die Kennzahl wieder vergleichbar und positiv</p>				
Rechnung 2021	Rechnung 2022	Rechnung 2023	Rechnung 2024	Rechnung 2025	Ø in 5 Jahren	
- 1.00%	313.39%	919.67%	100%	230.97%	312.61%	
Bilanzüberschussquotient		<p>Der Bilanzüberschuss wird im Verhältnis zum Steuerertrag +/- Finanzausgleich definiert. Eine gesunde Eigenkapitalbasis ist notwendig, um eine gute Eigenfinanzierung sicherzustellen. Der Bilanzüberschussquotient wird nur für den allgemeinen Haushalt berechnet. Im Jahre 2024 weisen die bernischen Gemeinden im Median einen Bilanzüberschussquotient von 75.6% aus. Fällt der Bilanzüberschussquotient unter 30% können finanzpolitische Reserven aufgelöst werden. Durch die Verbuchung des Ertragsüberschusses wird der Bilanzüberschuss im 2025 deutlich erhöht und der Wert steigt entsprechend. Als tiefer Bilanzüberschussquotient wird ein Wert unter 30% bezeichnet.</p>				
Rechnung 2021	Rechnung 2022	Rechnung 2023	Rechnung 2024	Rechnung 2025	Ø in 5 Jahren	
37.21%	35.88%	33.29%	31.00%	48.00%	37.08%	

8.3 Spezialfinanzierung Abfall

Kennzahl		Kommentar / Interpretation				
Selbstfinanzierungsgrad		Siehe Bemerkungen unter dem Gesamthaushalt.				
Rechnung 2021	Rechnung 2022	Rechnung 2023	Rechnung 2024	Rechnung 2025	Ø in 5 Jahren	
Keine Investitionen	Keine Investitionen	Keine Investitionen	Keine Investitionen	Keine Investitionen	-	
Kostendeckungsgrad		Der Kostendeckungsgrad misst das Verhältnis vom Ertrag zum Aufwand da sowohl für die Abwasserentsorgung und den Abfall die Gebühren kostendeckend anzusetzen sind. Ist der Kostendeckungsgrad grösser als 100%, wurde ein Gewinn erwirtschaftet. Ist er kleiner als 100%, so ist ein Verlust entstanden.				
Rechnung 2021	Rechnung 2022	Rechnung 2023	Rechnung 2024	Rechnung 2025	Ø in 5 Jahren	
96.17%	95.05%	96.90%	94.33%	94.09%	95.31%	

9. Antrag des Gemeinderates

Gemäss Artikel 71 der kantonalen Gemeindeverordnung verabschiedet der Gemeinderat die Jahresrechnung 2025 der Einwohnergemeinde Matten.

ERFOLGSRECHNUNG	Aufwand Gesamthaushalt	Fr.	16'524'945.28	
	Ertrag Gesamthaushalt	Fr.	18'358'289.40	
	Ertragsüberschuss	Fr.	1'833'344.12	
Davon	Aufwand Allgemeiner Haushalt	Fr.	15'493'054.90	
	Ertrag Allgemeiner Haushalt	Fr.	17'349'812.55	
	Ertragsüberschuss	Fr.	1'856'757.65	
	Aufwand Abwasserentsorgung	Fr.	612'014.65	
	Ertrag Abwasserentsorgung	Fr.	612'014.65	
	Aufwandüberschuss	Fr.	0.00	
	Aufwand Abfall	Fr.	419'875.73	
	Ertrag Abfall	Fr.	396'462.20	
	Aufwandüberschuss	Fr.	- 23'413.53	
	INVESTITIONSRECHNUNG	Ausgaben	Fr.	1'443'179.05
		Einnahmen	Fr.	427'573.55
		Nettoinvestitionen	Fr.	1'015'605.50
Nachkredite in Kompetenz der Gemeinderates gemäss Ziffer 1.8	Fr.	604'411.00		

Antrag

Der Gemeindeversammlung wird beantragt, die Jahresrechnung 2025 und die Nachkredite in Kompetenz der Gemeindeversammlung von CHF 30'400.00 zu genehmigen.

Matten, 20. April 2026

Gemeinderat Matten



Lisa Randazzo-Anneler
Präsidentin



Pascal Bigler
Sekretär



Beat Zurbuchen
Finanzverwalter

10. Bestätigungsbericht

Die Revision der Jahresrechnung 2025 findet am 12./13. Mai 2026 statt und der Bestätigungsbericht folgt.

11. Genehmigung der Jahresrechnung

Das beschlussfassende Organ der Einwohnergemeinde Matten hat die Jahresrechnung 2025 am 19. Juni 2026 gemäss dem vorstehenden Antrag des Gemeinderates vom 20. April 2026 genehmigt.

Matten, 19. Juni 2026

Gemeinderat Matten

Lisa Randazzo-Anneler
Präsidentin

Pascal Bigler
Sekretär

12. Anhang

12.1 Regelwerk

12.1.1 Angewendetes Regelwerk

Der Rechnungsabschluss der Einwohnergemeinde Matten ist in Übereinstimmung mit den geltenden kantonalen gesetzlichen Grundlagen erstellt worden.

Gemeindegesez (GG, BSG 170.11)

Gemeindevorordnung (GV, BSG 170.111)

Direktionsverordnung über den Finanzhaushalt der Gemeinden (FHDV, BSG 170.511)

Diese orientieren sich gemäss Art. 70 Absatz 1 GG am harmonisierten Rechnungslegungsmodell für die Kantone und Gemeinden, HRM 2, laut Handbuch der Konferenz der Kantonalen Finanzdirektoren. Die kantonalen Bestimmungen weichen in einzelnen Bereichen von den Empfehlungen des HRM 2 ab. Das Amt für Gemeinden und Raumordnung stellt eine Auflistung dieser Ausnahmen zur Verfügung unter

www.be.ch/gemeinden > Rubrik Muster/Vorlagen > Gemeindefinanzen > Untertitel Jahresrechnung.

12.1.2 Bewertung Finanzvermögen

Vermögenswerte im Finanzvermögen werden bilanziert, wenn sie einen künftigen Nutzen erbringen und ihr Wert verlässlich ermittelt werden kann. Sie werden bei erstmaliger Bilanzierung zu Anschaffungs- bzw. Herstellungskosten bilanziert. Entstehen der Gemeinde keine Kosten, wird zum Verkehrswert zum Zeitpunkt des Zugangs bilanziert. Folgebewertungen erfolgen zum Verkehrswert am Bilanzstichtag, wobei eine systematische Neubewertung der Liegenschaften mit Ausnahme von Baurechten mind. alle fünf Jahre oder bei Änderung des amtlichen Wertes, bei allen anderen Vermögenswerten jährlich erfolgt. Die Bilanzwerte sind bei eingetretenen dauerhaften Wertverminderungen oder Verlusten sofort zu berichtigen.

Folgebewertung Finanzvermögen (Art. 81 GV, BSG 170.111)

Das Finanzvermögen wurde gemäss Anhang 1 der GV periodisch neu bewertet.

Bilanzkonto	Auf-/Abwertung in CHF	Bewertungsmethode (Anhang 1, GV)	Letztmalige Bewertung
10700.01 Aktien und Anteilscheine	500.00	Bruttosteuerwert Nominalwert	31.12.2025
10800.01 Grundstücke	0.00	Fläche x Preis pro m2	31.12.2020
10800.02 Legat Straubhaar	0.00	Keine Aufwertung, Legat mit Zweckbestimmung	Mit Einführung von HRM 2 per 1.1.2016
10840.01 Gebäude FV	0.00	Fläche x Preis pro m2 und Amtlicher Wert x Faktor 1.4	31.12.2020

Bei der periodischen Neubewertung ist durch die Erhöhung der amtlichen Bewertung bei den Liegenschaften Kesslergasse 2, 2B und Hauptstrasse 32 im Jahre 2020 eine erfolgswirksame Aufwertung erfolgt.

Fünf Jahre nach Einführung von HRM2 ist die Summe von 10% der gesamten Finanzanlagen und 5% der gesamten Sachanlagen des Finanzvermögens in die Schwankungsreserve zu überführen. Ab dem sechsten Jahr (2021) nach der Einführung von HRM2 wird die Neubewertungsreserve linear innerhalb von 5 Jahren zugunsten des Bilanzüberschusses aufgelöst.

Durch die Auflösung der Neubewertungsreserve ist das Ergebnis im Allgemeinen Haushalt bis zum Jahre 2025 um CHF 77'719.47 besser. Der Betrag von CHF 164'962.80 ist im Jahre 2021 von der Neubewertungsreserve in die Schwankungsreserve überführt worden.

Bilanzkonto	Bestand per 1.1.2025	Zuwachs	Abgang	Bestand per 31.12.2025
Neubewertungsreserve	77'719.47		77'719.47	0.00
Schwankungsreserve	164'962.80			164'962.80

12.1.3 Bewertung Verwaltungsvermögen

Vermögenswerte im Verwaltungsvermögen werden bilanziert, wenn sie einen künftigen mehrjährigen öffentlichen Nutzen hervorbringen und ihr Wert verlässlich ermittelt werden kann. Sie werden zu Anschaffungs- bzw. Herstellungskosten nach der Nettomethode bilanziert und nach der definierten Nutzungsdauer linear abgeschrieben. Entstehen der Gemeinde keine Kosten, wird zum Verkehrswert zum Zeitpunkt des Zugangs bilanziert. Die Bilanzwerte sind bei eingetretenen dauerhaften Wertverminderungen oder Verlusten sofort zu berichtigen. Die geltenden Anlagekategorien und Nutzungsdauern sind im Anhang 2 GV umschrieben.

12.1.4 Aktivierungsgrenzen

Allgemeiner Haushalt CHF 50'000
Spezialfinanzierungen CHF 50'000

Diese Aktivierungsgrenzen wurden vom Gemeinderat am 17.8.2015 (T373) beschlossen.

12.1.5 Bestehendes Verwaltungsvermögen

Das bestehende Verwaltungsvermögen wird seit der Einführung von HRM 2 per 1.1.2016 linear über 12 Jahre abgeschrieben. Davon ausgenommen sind laut den Übergangsbestimmungen der Gemeindeverordnung Ziffer 4.1.3:

- Darlehen und Beteiligungen des Verwaltungsvermögens
- Verwaltungsvermögen, das nach den Vorschriften der besonderen Gesetzgebung abzuschreiben ist
- Investitionen für Anlagen im Bau
- Verwaltungsvermögen in den Bereichen Wasser und Abwasser

12.2 Grundlagen der Jahresrechnung

Als Grundlage für die Jahresrechnung 2025 dienten das Budget 2025 und die Vorjahresrechnung 2024.

Genehmigung/Prüfung:

	Budget 2025	Jahresrechnung 2024
Gemeinderat	14.10.2024	14.04.2025
Bestätigungsbericht Rechnungsprüfungsorgan		05.06.2025
Gemeindeversammlung	29.11.2024	19.06.2025

Einwohnergemeinde Matten

Vorbericht Jahresrechnung 2025

12.3 Eigenkapitalnachweis

in Tausend CHF

Eigenkapital per 01.01.2025			Veränderungsnachweis				Eigenkapital per 31.12.2025		
		CHF	Erhöhung (+) durch		Reduktion (-) durch				CHF
29	Eigenkapital	23'393		CHF		CHF	29	Eigenkapital	24'949
290	Verpflichtungen (+) bzw. Vorschüsse (-) gegenüber Spezialfinanzierungen	12'031	Einlagen in SF EK	17	Entnahmen aus SF EK	-23	290	Verpflichtungen (+) bzw. Vorschüsse (-) gegenüber Spezialfinanzierungen	12'024
29000	SF Feuerwehr einseitig oder	0	3510.xx	0	4510.xx	0	29000	SF Feuerwehr einseitig oder	0
29000	SF Mehrwertabschöpfung neurechtlich	351	3510.xx	17	4510.xx	0	29000	SF Mehrwertentschädigung neurechtlich	368
29000	SF Feuerwehr zweiseitig	0	9010.00	0	9011.00	0	29000	SF Feuerwehr zweiseitig	0
29002	SF Abwasserentsorgung	11'155	9010.20	0	9011.01	0	29002	SF Abwasserentsorgung	11'155
29003	SF Abfall	524	9010.30	0	9011.01	-23	29003	SF Abfall	501
29004	SF Elektrizität	0	9010.40	0	9011.40	0	29004	SF Elektrizität	0
2900x	weitere SF	0	9010.xx	0	9011.xx	0	2900x	weitere SF	0
2900x	SF Übertragung VV nach Art. 85a GV	0	3898.xx	0	4898.xx	0	2900x	SF Übertragung VV nach Art. 85a GV	0
292	Rücklagen der Globalbudgetbereiche	0	3892 Einlagen in Rücklagen Globalbudgetbereiche EK	0	4892 Entnahmen aus Rücklagen der Globalbudgetbereiche	0	292	Rücklagen der Globalbudgetbereiche	0
293	Vorfinanzierungen	6'820	Einlagen in Vorfinanzierungen EK	516	Entnahmen aus Vorfinanzierungen des EK	-756	293	Vorfinanzierungen	6'580
29300	Allgemeiner Haushalt	5'837	3893	516	4893	-144	29300	Allgemeiner Haushalt	6'209
29301	Wasserversorgung Werterhalt	0	3510.xx	0	4510.xx	0	29301	Wasserversorgung Werterhalt	0
29302	Abwasserentsorgung Werterhalt	983	3510.xx		4893.xx	-612	29302	Abwasserentsorgung Werterhalt	371
294	Reserven	696	Einlagen	23	Entnahmen	0	294	Reserven	719
29400	Zusätzliche Abschreibungen	696	3894.xx	23	4894.xx	0	29400	Zusätzliche Abschreibungen	719
296	Neubewertungsreserve Finanzvermögen	243	Einlagen	0	Entnahmen	-78	296	Neubewertungsreserve Finanzvermögen	165
29600	Neubewertungsreserve FV	78	3896.xx	0	4896.xx	-78	29600	Neubewertungsreserve FV	0
29601	Schwankungsreserve	165	3896.xx		4896.xx	0	29601	Schwankungsreserve	165
298	Übriges Eigenkapital	0	3898 Einlagen übriges Eigenkapital	0	4898 Entnahmen übriges Eigenkapital	0	298	Übriges Eigenkapital	0
299	Bilanzüberschuss/-Fehlbetrag	3'604	2990 Jahresergebnis Überschuss (+) Defizit (-)	1'857			299	Bilanzüberschuss/-Fehlbetrag	5'460

12.4 Rückstellungsspiegel

205 Kurzfristige Rückstellungen

Konto	Bezeichnung	Buchwert 01.01.2025	Veränderung			Buchwert 31.12.2025	Kommentar
			Bildung	Verwendung	Auflösung		
20500.01	Rückstellungen Ferien- / Überzeitguthaben Personal	71'000.00	5'000.00		5'000.00	71'000.00	Personal Verwaltung, Schule und Bauamt
20590.01	Rückstellungen laufende Rechnung	30'500.00			30'500.00	0.00	Zivilschutzorganisation Jungfrau und Druckkosten Mattenbroschüre

208 Langfristige Rückstellungen

Konto	Bezeichnung	Buchwert 01.01.2025	Veränderung			Buchwert 31.12.2025	Kommentar
			Bildung	Verwendung	Auflösung		

Total kurzfristige Rückstellungen	101'500.00	5'000.00	0.00	35'500.00	71'000.00	
Total langfristige Rückstellungen	0.00	0.00	0.00	0.00	0.00	
Total Rückstellungen	101'500.00	5'000.00	0.00	35'500.00	71'000.00	

Einwohnergemeinde Matten

Vorbericht Jahresrechnung 2025

12.5 Beteiligungsspiegel

Beteiligungen (im Sinne der öffentlichen Aufgabenerfüllung)											
Name, Sitz Rechtsform	Tätigkeitsgebiet	Nominalkapital (100%)	Eigentumsanteil	Stimmanteil - E: Exekutive - L: Legislative	Wesentliche Beteiligte	Buchwert per 31.12.	Anschaffungswert	Wesentliche Beteiligungen der Organisation	Rechnungslegungs-normt Aussage zur Jahresrechnung	Zahlungsströme Berichtsjahr	Spezifische Risiken
Gemeindeeigene Unternehmen (Anstalten) gem. Art. 64 Abs. 1 Bst. b GG											
keine gemeindeeigenen Unternehmen											
Öffentlich-rechtliche Organisationen der interkommunalen Zusammenarbeit (Gemeindeverbände, Anstalten etc.)											
ARA, Gemeindeverband Abwasserreinigungsanlage Region Interlaken in Interlaken	Bau, Betrieb und Unterhalt der zentralen Abwasserreinigungsanlage				15 Gemeinden der Region Böödéli				Die Abwasserentsorgung ist per 1.1.2023 an die ARA übertragen worden. Im Jahre 2023 nur noch Abschlussbuchungen in Jahresrechnung.	Entnahme aus SF für Grundgebühren CHF 612'014.65 und Amortisation Darlehen von CHF 403'112.80	OGR Art. 70 und 74, Haftung bei Verbandsschulden geregelt
Begräbnisgemeindeverband Gsteig - Interlaken	Friedhof und Bestattungswesen				Gemeinden Interlaken, Matten, Wilderswil, Saxeten, Gsteigwil, Gündlischwand, Lütschental und Bönigen				Die ungedeckten Ausgaben des Verbandes werden durch die Beiträge der angeschlossenen Gemeinden gedeckt	CHF 81'527.70	
Gemeindeverband Feuerwehr Böödéli, Interlaken	Bekämpfung der Feuer-, Elementar- und anderen Schadenereignissen und Hilfeleistung in anderen Notfällen				Gemeinden Interlaken, Matten, Bönigen, Unterseen, Iseltwald, Därigen und Leissigen				Finanzierung durch die Ersatzabgaben und nur nach Absprachen zusätzliche Mittel der Gemeinden		
Gemeindeverband kombinierte Schlachthanlage Böödéli und Umgebung	Bau und Betrieb einer kombinierten Schlachthanlage				15 Gemeinden rund ums Böödéli				Der Aufwandsüberschuss wird auf die Verbandsgemeinden verteilt und die Kosten für Matten betragen rund CHF 18'000 pro Jahr	CHF 19'797.61	
Schulsozialarbeit Böödéli	Bereitstellung von Angeboten im Bereich Schulsozialarbeit				Gemeinden Interlaken, Matten, Unterseen, Bönigen, Iseltwald und Ringgenberg				Die Nettokosten werden anhand der Schülerzahlen zwischen den Gemeinden aufgeteilt	CHF 73'556.71	Anteil Matten beträgt im Jahre 2025 CHF 73'556.71
Gemeindeverband Sozialdienst Region Jungfrau	Gemäss Sozialhilfegesetzgebung werden die Aufgaben wahrgenommen				23 Verbandsgemeinden				Die nach Abzug der Leistungen des Kantons verbleibenden Kosten werden auf die Gemeinden verteilt	CHF 75'691.25	
Schwellenkorporation Böödéli Süd	Wasserbaupflichten			1 Mitglied Vorstand Grundeigentümer	Art. 1: 6 Gemeinden				Schwellentelle wird überwiesen, Kontokorrentkonto 20012.02	CHF 117'676.70	Art. 54: Bei Auflösung gehen Wasserbaupflichten auf die Gemeinden über
Gemeindeverband für die Erhaltung der Wälder in der Region Oberland Ost	Unterstützung von forstlichen Massnahmen			2 Delegiertenstimmen	Gemeinden der Region Oberland Ost				Art. 25: Die Gemeinden bezahlen jährliche Verbandsbeiträge nach Einwohnerzahl	CHF 29'556.30	Art. 27: Für Verbandsschulden haftet das Verbandsvermögen
Zivilschutzorganisation Interlaken - Oberhasli, Sitzgemeinde Wilderswil	Gemäss Gesetz wird die Schutzdienstpflicht durch die ZSO Interlaken - Oberhasli organisiert			1 Mitglied in der Kommission des Zivilschutzes Interlaken Oberhasli	27 Gemeinden sind in der Zivilschutzorganisation vertreten				Es besteht ein Zusammenarbeitsvertrag und die jährlichen Kosten werden im Verhältnis der Wohnbevölkerung aufgeteilt. Die Kosten für Matten betragen rund CHF70'000.00	CHF 47'821.62	

Einwohnergemeinde Matten

Vorbericht Jahresrechnung 2025

Juristische Personen des Privatrechts*											
AG für Abfallverwertung AVAG	Zusammen mit den Gemeinden, lokalen Partnern und spezialisierten Betrieben stellt die AG die umweltverträgliche Abfallentsorgung sicher.	CHF 3'400'000.00	216 Aktien von 2564, nominal CHF 100.00	Generalversammlung	rund 150 Gemeinden liegen im Einzugsgebiet der AVAG	1				Dividende 3.5 % oder CHF 756.00	Bei der Aktiengesellschaft haftet primär nur das Aktienkapital
AVARI AG, Fernheizwerk Jungfrau region in Wilderswil = gemäss Sacheinlagevertrag in Wärme Bödéli eingelegt. Es ist keine Neubewertung oder Wertberichtigung erfolgt.	Fernheizwerk				diverse Aktionäre und Wärme Bödéli AG	CHF 1'080'000.00			Wärme Bödéli AG hat 73.75% der Avari - Aktien und Gemeinden Interlaken, Unterseen und Matten sind mit 50 % an Wärme Bödéli beteiligt	Das Darlehen wird zu 2.25% verzinst	
Wärme Bödéli AG Durch Sacheinlagevertrag sind auch die früheren Beteiligungen an der AVARI AG und der BeoTherm AG hier enthalten	Energiebereich mit Fernheizwerk und Gasversorgung		24 Aktien à 500.00		Genossenschaft Elektro Baselland EBL, Industrielle Betriebe Interlaken AG, Einwohnergemeinden Unterseen und Matten	CHF -			IMU-Gemeinden und EBL haben je 50 % an Wärme Bödéli AG, Matten besitzt 24 Aktien oder Beteiligung von 12%	Beteiligung ist im Jahre 2023 als Wertberichtigung ausgebucht worden	Wärme Bödéli AG ist Aktionärin der AVARI AG (Matten somit nur indirekt an AVARI beteiligt). Die Beteiligung ist abgeschrieben
Regionales Eissportzentrum Jungfrau AG	Betrieb Eissportzentrum mit Eislauf und Curling	CHF 1'322'800.00	1820 Aktien à 100.00 und 500 Aktien à 100		Gesamtes Aktienkapital beträgt 1.322 Mio. und die Gemeinden haben die Mehrheit	CHF -			Gemeinsame Trägerschaft mit Gesellschaftsvertrag und Leistungsvereinbarung	Betriebsbeitrag CHF 38'929.00 und Investitionsbeitrag CHF 91'475.00, offenes Darlehen von CHF 40'750.00	Sanierung steht an, Planung läuft und Kosten von rund CHF 9.7 Mio. sind bewilligt
Hallen- und Freiluftbad Bödéli AG, Unterseen	Bau und Betrieb Badezentrum mit Hallenbad, Freiluftbad und Sportplätzen	CHF 2'040'000.00	29511 Namenaktien à 10.00		Einwohnergemeinden Interlaken, Matten, Unterseen	CHF -			Gemäss Leistungsvereinbarung bezahlen die Gemeinden einen jährlichen Betrag von gesamthaft CHF 620'000 nach Bödélischlüssel	Beitragstotal im Jahre 2024 von CHF 141'612.65	Darlehen über CHF 45'800.00 noch offen und neue Leistungsvereinbarung steht an
Interlaken Congress and Events AG in Interlaken	Dienstleistungen im Interesse der Kongressdestinationen Interlaken, Matten und Unterseen	CHF 2'606'000.00	150 Aktien à 100.00			CHF -			Jährlicher Beitrag gemäss Leistungsvereinbarung von insgesamt CHF 150'000	jährlicher Beitrag von Matten CHF 24'240	
Mitgliedschaften in einfachen Gesellschaften, Kollektiv- und Kommanditgesellschaften*											
keine Mitgliedschaften											
Vertragliche Beziehungen zur Erfüllung von Gemeindeaufgaben*											
AHV-Zweigstelle Bödéli, in Unterseen	Aufgaben in Zusammenhang mit der AHV				AHV für Gemeinden Beatenberg, Därligen, Interlaken, Matten und Unterseen					Die Kosten werden zu 65 % nach Einwohnerzahl und zu 35 % nach Stellenprozent der letzten Arbeitsplatzbewertung verteilt	CHF 57'217.20
Industrielle Betriebe Interlaken IBI AG	Versorgung der Gemeinden mit Elektrizität, Wasser und Gas	CHF 1'250'000.00	1000 Aktien à 100.00		Hauptaktionäre sind die Gemeinden Interlaken (10'000 Aktien), Unterseen (1500 Aktien) und Matten (1000 Aktien)	CHF 100'000.00				Gemäss Vertrag erledigt die IBI für die Gemeinde Matten die Versorgung mit Elektrizität, Wasser und GAS und erledigt Aufgaben im Baubewilligungsverfahren, Inkasso von Kehricht- und Abwassergebühren	
Kirchgemeinde Gsteig - Interlaken, Kirchgemeindehaus Matten	Pfarrkreise Gsteig, Bönigen, Iseltwald, Matten und Interlaken									Die Einwohnergemeinde Matten beteiligt sich mit einem jährlichen Beitrag an den Betriebskosten des Kirchgemeindehauses und nutzt dieses für Gemeindeveranstaltungen	CHF 52'900.00
Regionale Führungsorganisation Bödéli RFO	In Katastrophen oder Notlagen unterstützt die RFO Bödéli die Gemeinden in der Bewältigung				Gemeinden Beatenberg, Bönigen, Därligen, Habkern, Interlaken, Iseltwald, Leissigen, Matten, Niederried, Ringgenberg, Unterseen					Die Kosten werden nach Einwohnerzahl aufgeteilt und betragen für Matten rund CHF 7'000 pro Jahr	CHF 7'544.80

12.6 Gewährleistungsspiegel

Name, Sitz, Rechtsform	Eigentümer wesentliche Miteigentümer	Angaben zu den gesicherten Leistungen (Art, Betrag, Verfall, Zinsangaben usw.)	Zahlungsströme im Berichtsjahr	Spezifische zusätzliche Angaben
Privatrechtliche Unternehmen (nach OR/ZGB)				
Fussball-Club Interlaken, Verein, Interlaken		An die Sanierung und Erweiterung der Sportanlage Lanzenen gewährte die Schweiz. Eidgenossenschaft, vertreten durch das Beco Berner Wirtschaft, ein Darlehen von CHF 325'000. Die Restanz per 31.12.2025 beträgt CHF 60'400. Zur Sicherstellung dieses Darlehens verpflichtet sich die Einwohnergemeinde Matten als Solidarbürge bis zu einem Höchstbetrag von CHF 60'000.	Jährliche Amortisation beträgt CHF 14'700.	
Tellspiele Interlaken, Verein, Interlaken		An die Sanierung und Erneuerung des Tellspiel-Areals gewährt die Schweiz. Eidgenossenschaft, vertreten durch das Beco Berner Wirtschaft, ein Darlehen von CHF 700'000. Das Darlehen wird ab 2017 amortisiert innert 20 Jahren, die Restanz per 31.12.2025 beträgt CHF 437'500. Zur Sicherstellung dieses Darlehens verpflichtet sich die Einwohnergemeinde Matten als Solidarbürge bis zu einem Höchstbetrag von CHF 700'000.	Jährliche Amortisation beträgt CHF 43'750.	In den Jahren 2020 - 2023 sind keine Amortisationen erfolgt und das Darlehen verlängerte sich entsprechend.
Eissportzentrum Jungfrau AG	Hauptaktionäre sind die Gemeinden Beatenberg, Bönigen, Därligen, Interlaken, Matten, Unterseen, Wilderswil	An die Sanierung des Eissportzentrums hat die Standortförderung des Kantons Bern am 17.8.2018 ein zinsloses Darlehen über 15 Jahre im Betrage von CHF 300'000 gewährt. Zur Sicherstellung dieses Darlehens verpflichtet sich die Gemeinde Matten als Solidarbürge bis zu einem Höchstbetrage von CHF 300'000. Bis Ende 2025 ist das Darlehen nicht ausbezahlt worden.		Das Darlehen ist nicht ausbezahlt worden und im Mai 2025 ist eine Verzichtserklärung dem Kanton zugestellt worden. Somit ist die Bürgschaft hinfällig und im Jahr 2026 kann dieser Eintrag gelöscht werden.
Previs Vorsorge, Bern, Stiftung	Versicherte	Es besteht eine Nachschusspflicht bei Unterdeckung, Sanierungsmassnahmen je nach Deckungsgrad	Prämien	Der Deckungsgrad des Vorsorgewerks von Previs Service Public beträgt Ende 2025 110.90 %.

Name, Sitz, Rechtsform	Eigentümer wesentliche Miteigentümer	Angaben zu den gesicherten Leistungen (Art, Betrag, Verfall, Zinsangaben usw.)	Zahlungsströme im Berichtsjahr	Spezifische zusätzliche Angaben
Öffentlich-rechtliche Unternehmen (nach Gemeindegesetz)				
Öffentlich-rechtliche Verträge				
Weitere Verpflichtungen (Altlasten, Leasing usw.)				
Gemeindeanteil Lastenausgleich Ergänzungsleistungen und Familienzulagen		Anteil 2025 beträgt ca. CHF 921'000		Die periodengerechte Abgrenzung fehlt und ist gemäss BSIG 1/170.511/7.1 nicht zwingend vorgeschrieben
Gemeindeanteil Lastenausgleich Sozialhilfe		Anteil 2025 beträgt ca. CHF 2'418'000		Die periodengerechte Abgrenzung fehlt und ist gemäss BSIG 1/170.511/7.1 nicht zwingend vorgeschrieben

12.7 Anlagespiegel

		108 Finanzvermögen Sachanlagen					
			1080	1084	1086	1087	1089
			Grundstücke unüberbaut	Gebäude Finanzvermögen	Mobilien des Finanz- vermögen	Anlagen im Bau Finanzvermögen	Übrige Sachanlagen FV
Anschaffungskosten	Anlagewert	01.01.2025	1'598'486.00	1'662'370.00			
	Zuwachs/ Zugänge						
	Abgänge						
	Umgliederungen						
	Anlagewert	31.12.2025	1'598'486.00	1'662'370.00	0.00	0.00	0.00
kumulierte Wertberichtigungen	Stand per	01.01.2025					
	Wertminderungen						
	Aufwertungen						
	Umgliederungen						
	Stand per	31.12.2025	0.00	0.00	0.00	0.00	0.00
Buchwerte	Buchwert netto	31.12.2025	1'598'486.00	1'662'370.00	0.00	0.00	0.00
	davon Anlagen in Leasing	31.12.2025					
	Versicherungswerte	31.12.2025	0.00	7'539'100.00			

140 Sachanlagen Verwaltungsvermögen											
			1400	1401	1402	1403	1404	1405	1406	1407	1409
			Grundstücke unbebaut	Strassen/ Verkehrswege	Wasserbau	Tiefbauten übrige	Hochbauten	Waldungen/ Alpen	Mobilien	Anlagen im Bau	Übrige Sachanlagen* (ohne 14099)
Anschaffungskosten	Anlagewert	01.01.2025	0.00	1'835'432.26	0.00	186'172.70	2'697'364.00	0.00	543'489.60	404'942.25	
	Zuwachs/ Zugänge						16'008.00			1'427'171.05	
	Abgänge										
	Umgliederungen					362'521.80	557'406.30		294'337.40	-1'650'358.25	
	Anlagewert	31.12.2025	0.00	1'835'432.26	0.00	548'694.50	3'270'778.30	0.00	837'827.00	181'755.05	0.00
kumulierte ordentliche Abschreibungen	Stand per	01.01.2025		-375'632.00		-40'274.00	-359'953.00	0.00	-157'791.00		
	Planmässige Abschreibungen			52'184.00		9'901.00	105'192.00		83'783.00		
	Ausserplanmässige Abschreibungen										
	Wertkorrekturen										
	Stand per	31.12.2025	0.00	-427'816.00	0.00	-50'175.00	-465'145.00	0.00	-241'574.00	0.00	0.00
Buchwerte	Buchwert netto	31.12.2025	0.00	1'407'616.26	0.00	498'519.50	2'805'633.30	0.00	596'253.00	181'755.05	0.00
	davon Anlagen in Leasing	31.12.2025									
	Versicherungswerte	31.12.2025					42'712'600.00		3'450'000.00		

* darin nicht enthalten ist das bestehende WV bei Einführung von HRM2:

	Saldo per 01.01.2016	Kumulierte Wertberichtigungen	Saldo per 31.12.2025
Allgemeiner Haushalt	14099.0 Fr. 6'030'757.66	14099.99 Fr. 5'030'000.00	Fr. 1'000'757.66
Wasserversorgung	14099.1x Fr. -	14099.91 Fr. -	Fr. 0.00
Abwasserentsorgung	14099.2	14099.92	Fr. 0.00
ev. weitere (verfügte Ausnahmen, SF)			
Total	Fr. 6'030'757.66	Fr. 5'030'000.00	Fr. 1'000'757.66

		142 Immaterielle Anlagen VV			144 Darlehen VV	145 Beteiligungen VV	146 Investitionsbeiträge VV	
		1420	1427	1421 & 1429	1441-1447	1452-1456	1460-1469	
		Informatik	Immat. Anlagen in Realisierung	übrige immaterielle Anlagen	Darlehen	Beteiligungen	Investitionen	
Anschaffungskosten	Anlagewert	01.01.2025	63'468.15	0.00	0.00	12'236'071.20	2'771'040.00	0.00
	Zuwachs/ Zugänge							
	Abgänge					403'112.80		
	Umgliederungen							411'632.00
	Anlagewert	31.12.2025	63'468.15	0.00	0.00	11'832'958.40	2'771'040.00	411'632.00
kumulierte ordentliche Abschreibungen	Stand per	01.01.2025	-38'082.00			0.00	-1'591'039.00	0.00
	Planmässige Abschreibungen		12'694.00					16'465.00
	Ausserplanmässige Abschreibungen							
	Wertkorrekturen							0.00
	Stand per	31.12.2025	-50'776.00	0.00	0.00	0.00	-1'591'039.00	-16'465.00
Buchwerte	Buchwert netto	31.12.2025	12'692.15	0.00	0.00	11'832'958.40	1'180'001.00	395'167.00
	davon Anlagen in Leasing	31.12.2025						
	Versicherungswerte	31.12.2025						

12.8 Verpflichtungskreditkontrolle für Investitionen

Verpflichtungskreditkontrolle per 31. Dezember 2025											
Kreditbeschluss				Kumulierte	Investitions-	Kumulierte	Kumulierte	Investitions-	Kumulierte	Saldo	Abrech-
Datum	Organ	Kredit-	Objekt	Ausgaben	Ausgaben	Ausgaben	Einnahmen	einnahmen	Einnahmen		nungs-
		summe		1.1.2025	2025	31.12.2025	1.1.2025	2025	31.12.2025		datum
18.10.21	GR	87'000.00	Sanierung Trockensteinmauerwerk	33'267.50		33'267.50	16'141.50		16'141.50	53'732.50	21.07.2025
22.01.24	GR	10'000.00	Um- und Neugestaltung Grünanlagen Brunngasse	0.00		0.00	0.00		0.00	10'000.00	13.10.2025
13.12.11	GR	25'000.00	Anschluss Flugplatz / Gsteigstrasse								
10.11.14	GR	85'000.00									
28.05.15	GV	575'000.00									
01.06.17	GV	2'600'000.00									
Totalbetrag		3'285'000.00		2'520'345.95		2'520'345.95	2'029'616.63		2'029'616.63	764'654.05	19.06.2025
14.09.15			Umsetzung Crossbow, Bödeliweg								
05.03.18	GV	660'000.00									
07.06.18											
03.04.17			Sanierung Kanalisation Parkstrasse								
05.03.18	GV	210'000.00									
07.06.18											
24.06.19			Sanierung Turnhalle Moos								
05.12.19	GR	2'325'000.00									
09.12.19	GV										
11.06.20			Verbindungsstrasse Rollweg Eychelti								
02.09.19	GR	670'000.00									
05.12.19	GV										
14.09.20	GR	500'000.00	Sanierung Brunnenleitung								
20.12.20	GV										

Kreditbeschluss			Objekt	Kumulierte	Investitions-	Kumulierte	Kumulierte	Investitions-	Kumulierte	Saldo	Abrech- nungs- datum
Datum	Organ	Kredit- summe		Ausgaben	Ausgaben	Ausgaben	Einnahmen	einnahmen	Einnahmen		
				1.1.2024	2024	31.12.2024	1.1.2024	2024	31.12.2024		
07.03.16	GR		Regenklärbecken Lütscheren: Projektierung	223'742.02		223'742.02	0.00		0.00	226'257.98	28.11.2025
11.05.20	GR	450'000.00									
13.06.21	GV										
16.06.22	GV	300'000.00	Sanierung Werkhof und Erweiterung Lagerschuppen	276'772.00	16'008.00	292'780.00	0.00		0.00	37'220.00	28.11.2025
18.03.24	GR	30'000.00									
16.06.22	GV	127'000.00	Roll- und Begegnungszone	0.00		0.00	0.00		0.00	127'000.00	
15.12.22	GV	1'780'000.00	Sanierung Eissportzentrum Jungfrau	91'475.00	320'157.00	411'632.00	0.00		0.00	1'368'368.00	
08.12.23	GV	265'000.00	Strassenreinigungsfahrzeug mit Elektroantrieb	259'339.20		259'339.20	16'118.90		16'118.90	5'660.80	19.06.2025
20.06.24	GV	726'000.00	Sanierung Dach Turnhalle Chabismoos	5'350.95	576'516.10	581'867.05	0.00	24'460.75	24'460.75	144'132.95	
20.06.24	GV	300'000.00	Erneuerung Schulküche Fachtrakt Moos	5'405.00	288'932.40	294'337.40	0.00		0.00	5'662.60	
27.03.25	GV	130'000.00	Ortsdurchfahrt Matten	0.00	20'718.20	20'718.20	0.00		0.00	109'281.80	
19.06.25	GV	150'000.00									
19.06.25	GV	150'000.00	Ersatz Beleuchtung Schulhaus Chabismoos	0.00		0.00	0.00		0.00	150'000.00	
19.06.25	GV	150'000.00	Ersatz Beleuchtung Schulhaus Moos	0.00		0.00	0.00		0.00	150'000.00	
19.06.25	GV	260'000.00	Neubauprojekt Doppelkindergarten	0.00	144'634.80	144'634.80	0.00		0.00	115'365.20	
28.11.25	GV	675'000.00	Öffentliche Zivilschutzanlage Rütistrasse	0.00		0.00	0.00		0.00	675'000.00	
24.11.25	GR	60'000.00	Sanierung Strassenoberbau Rugenstrasse	0.00	16'402.05	16'402.05	0.00		0.00	43'597.95	
				6'852'002.07	1'443'179.05	8'295'181.12	2'439'943.28	24'460.75	2'464'404.03		
			Finanzanlagen								
			Darlehen und Beteiligungen (Verwaltungsvermögen)								
03.12.15	GV	185'000.00	Darlehen Eissportzentrum bis 2026	0.00		0.00	0.00		0.00	0.00	01.02.2016
26.05.16	GV	1'520'863.00	Beteiligung Wärme Bödeli AG (Aktienkauf)	0.00		0.00	0.00		0.00	0.00	26.05.2016
26.05.16	GV	1'080'000.00	Darlehen BeoTherm AG	1'080'000.00		1'080'000.00	0.00		0.00	0.00	26.05.2016
07.06.18	GV	100'000.00	Beteiligung an der IBI AG	100'000.00		100'000.00	0.00		0.00	0.00	
23.11.20	GR	45'800.00	Darlehen an Freiluft- und Hallenbad Bödeli AG	45'800.00		45'800.00	0.00		0.00	0.00	
15.12.22	GV	1'780'000.00	Eissportzentrum Jungfrau AG	91'475.00		91'475.00	0.00		0.00	1'688'525.00	
10.06.21	GV	12'093'384.00	Darlehen Abwasser Region Interlaken	12'093'384.00		12'093'384.00	403'112.80	403'112.80	806'225.60	0.00	

12.9 Nachkredite

Konto	Bezeichnung	Rechnung	Budget	Überschreitung	Nachkredit					Begründung
					gebunden	Kompetenz GR	Kompetenz GV	Datum	Betrag	
0 ALLGEMEINE VERWALTUNG										
0110	Legislative									
0120	Exekutive									
3132.01	Honorare externe Berater	45'497	10'000	35'497		35'497		03.03.25	42'000	Die Firma plan:team erhält den Auftrag, eine Strategie für die Gemeindeliegenschaften zu entwickeln.
								23.06.25	2'912	Für die Revision des Kurtaxenreglementes fallen Kosten für die rechtliche Begleitung an.
3199.04	Bergsturz in Blatten	10'000	0	10'000		10'000		10.06.25	10'000	Der Gemeinderat hat der Gemeinde Blatten einen Unterstützungsbeitrag für die Unwetterschäden bewilligt.
0220	Allgemeine Dienste, übrige									
3132.01	Honorare externe Berater	154'194	130'000	24'194			24'194	30.03.26	24'194	Der Aufwand für die externe Unterstützung in der Bauverwaltung ist für das ganze Jahr verlängert worden und zusätzlich ist die Beratung für das Polizeireglement verrechnet worden.
1 ÖFFENTLICHE ORDNUNG UND SICHERHEIT, VERTEIDIGUNG										
1610	Militärische Verteidigung									
3910.01	Interne Verrechnung von Dienstleistungen	21'567	8'500	13'067	13'067			30.03.26	13'067	Die Mitarbeiter des Bauamtes sind stärker in die Unterhalts- und Reinigungsarbeiten involviert und dies ist im Budget 2026 nun berücksichtigt.
1620	Zivilschutz									
3131.01	Planungen und Projektierungen Dritter	26'973	0	26'973		26'973		13.10.25	20'000	Bei der Überbauung Rütistrasse wird zusätzlicher Schutzraum für die Gemeinde geplant und diese Kosten waren nicht vorhersehbar. Wegen Projektänderungen sind die Kosten für die Planung des Architekten und des Ingenieurs höher ausgefallen.
								30.03.26	6'973	

Konto	Bezeichnung	Rechnung	Budget	Überschreitung	Nachkredit					Begründung
					gebunden	Kompetenz GR	Kompetenz GV	Datum	Betrag	
2 BILDUNG										
2110	Kindergarten									
3611.01	Lastenausgleich Lehrergehälter Kindergarten	220'518	185'000	35'518	35'518			30.03.26	35'518	Der Anteil an die Lehrergehälter ist höher als berechnet und basiert auf den Prognosen des Kantons.
2130	Sekundarstufe 1									
3010.01	Löhne Lehrpersonen	10'478	0	10'478		10'478		03.03.25	8'000	Der Schulleiter wird pensioniert und damit der neue Schulleiter eingearbeitet werden kann, werden während drei Monaten zusätzliche Ressourcen bewilligt.
								30.03.26	2'478	Der Aufwand ist etwas höher ausgefallen als zuerst angenommen.
2170	Schulliegenschaften Primarschulen und Kindergarten									
3010.01	Löhne Schulhauswarte und Hilfskräfte	283'080	274'000	9'080	9'080			30.03.26	9'080	Wegen Personalausfällen mussten vermehrt Mitarbeiter im Stundenlohn eingesetzt werden.
3120.01	Wasser, Energie, Entsorgung	99'312	90'000	9'312	9'312			30.03.26	9'312	Höhere Preise und Mehrverbrauch beim Strom und Fernwärme begründen die Mehrkosten.
3910.01	Interne Verrechnung von Dienstleistungen	64'494	45'000	19'494	19'494			30.03.26	19'494	Die Aufwände des Bauamtes für die Schulliegenschaften sind zu tief budgetiert worden.
2180	Tagesbetreuung									
3010.03	Löhne Betreuungspersonal	269'523	259'000	10'523	10'523			30.03.26	10'523	Die weitere Zunahme in den Betreuungsstunden löst Mehrkosten aus. Die Erträge sind auch gestiegen, so dass die Nettokosten für Tagesschule gesunken sind.

Konto	Bezeichnung	Rechnung	Budget	Überschreitung	Nachkredit					Begründung
					gebunden	Kompetenz GR	Kompetenz GV	Datum	Betrag	
2190	Schulleitung und Schulverwaltung									
3104.01	Lehrmittel	106'206	100'000	6'206			6'206	30.03.26	6'206	Die Kosten für die Lehrmittel sind weiterhin steigend.
3612.01	Schulgelder an Gemeinden	17'710	10'000	7'710	7'710			30.03.26	7'710	Es besuchen 2 Schüler aus Matten die Schule in anderen Gemeinden und ein Schüler war nicht einberechnet.
3612.02	Schulgelder Spezialunterricht	91'526	75'000	16'526	16'526			30.03.26	16'526	Die Kosten für den Spezialunterricht werden von Interlaken verrechnet und Matten hat mehr Betreuungstungen erhalten und deshalb sind die Kosten höher ausgefallen.
3 KULTUR, SPORT UND FREIZEIT										
3290	übrige Kultur									
3119.01	Weihnachtsbaumschmuck und -beleuchtung	6'052	1'000	5'052		5'052		08.12.25	5'100	An der Aegertenstrasse mussten zwei Kandelaber versetzt werden und die Kosten für die Steckdosen der Winterbeleuchtung sind nicht vorsehbar gewesen.
3420	Freizeit									
3910.02	Interne Verrechnung für Wanderwege	100'266	40'000	60'266	60'266			30.03.26	60'266	Der Weg von den Tellspielen zum trockenen Wasserfall wurde saniert und viel Fallholz musste entfernt werden.
5 SOZIALE SICHERHEIT										
5310	Alters- und Hinterlassenenversicherung AHV									
3612.01	AHV-Zweigstelle Bödeli	55'963	50'000	5'963	5'963			30.03.26	5'963	Der Aufwand für die AHV-Zweigstelle ist knapp budgetiert gewesen und in den letzten Jahren leicht gestiegen.
5451	Kinderkrippenn und Kinderhorte									
3637.01	Betreuungsgutscheine Kitas	254'443	230'000	24'443	24'443			30.03.26	24'443	Die Kosten für die Betreuungsgutscheine sind höher als erwartet ausgefallen, da das Angebot rege genutzt wird.
5790	Sozialhilfe									
3637.01	Sozialhilfe - nicht lastenausgleichsberechtigt	11'695	4'000	7'695		7'695		30.03.26	7'695	Die zahlreichen unentgeltlichen Bestattungen werden hier verrechnet und die Kosten können dem Fürsorgefonds entnommen werden.

Konto	Bezeichnung	Rechnung	Budget	Überschreitung	Nachkredit					Begründung
					gebunden	Kompetenz GR	Kompetenz GV	Datum	Betrag	
6 VERKEHR UND NACHRICHTENÜBERMITTLUNG										
6150	Gemeindestrassen									
3010.01	Löhne Bauamtpersonal	499'025	484'000	15'025	15'025			30.03.26	15'025	Durch den Personalwechsel sind Mehrkosten angefallen.
3130.08	Unterhalt und Sanierung öffentliche Beleuchtung IBI	44'196	39'000	5'196	5'196			30.03.26	5'196	Der Unterhalt an der öffentlichen Beleuchtung ist leicht höher als angenommen.
3141.02	Strassenentwässerung Gemeindestrassen	94'825	25'000	69'825	69'825			13.10.25	69'825	Die Abwassergebühren für die Strassenentwässerung werden neu von der ARI in Rechnung gestellt und der Ansatz ist deutlich höher als früher. Zusätzlich fallen im 2025 die Gebühren 2024 und 2025 an.
6155	Parkplätze									
3893.01	Einlage in SF Parkplatzerstattungsabgaben	6'000	0	6'000	6'000			30.03.26	6'000	Die verrechneten Ersatzabgaben müssen gemäss Gesetz in die Spezialfinanzierung eingelegt werden.
6290	Öffentlicher Verkehr, übriges									
3130.01	Spartageskarten Gemeinde	96'756	75'000	21'756	21'756			30.03.26	21'756	Die Spartageskarten werden rege genutzt und deshalb sind Kosten und Verkaufseinnahmen höher als erwartet.
3910.01	Interne Verrechnung von Dienstleistungen	27'400	10'000	17'400	17'400			30.03.26	17'400	Der interne Aufwand für den Verkauf der Spartageskarten ist recht hoch und die Nachfrage gross.

Konto	Bezeichnung	Rechnung	Budget	Überschreitung	Nachkredit					Begründung
					gebunden	Kompetenz GR	Kompetenz GV	Datum	Betrag	
7 UMWELTSCHUTZ UND RAUMORDNUNG										
7201	Abwasserentsorgung (Gemeindebetrieb)									
3632.01	Beitrag an ARA Region Interlaken	49'978	0	49'978	49'978			30.03.26	49'978	Schlussbuchungen Abwasser sind der ARI überwiesen worden.
7301	Abfall (Gemeindebetrieb)									
3130.01	Transport- und Entsorgungskosten	150'422	140'000	10'422	10'422			30.03.26	10'422	Die Kosten für die Entsorgung variieren und die Containerleerungen sind auch hier enthalten.
7909	Mehrwertabschöpfung-neurechtlich									
3510.01	SF Mehrwertabschöpfung, Einlage	16'506	0	16'506	16'506			30.03.26	16'506	Die Mehrwertabgabe für die Zonenanpassung der Rugenbräu AG muss gemäss Weisung Kanton verbucht werden und 10 % sind an den Kanton weiterzuleiten. Die Planungsvorteile sind im Budget nicht beinhaltet gewesen und die Ertragskonti gleichen die Beträge wieder aus.
8 VOLKSWIRTSCHAFT										
8406	Regionaler Tourismus									
3635.06	Tell Freilichtspiele	45'583	30'000	15'583		15'583		26.05.25	2'300	Der Gemeinderat hat beschlossen, dass an den Shuttle-Bus ein Beitrag von max. CHF 2'300.00 geleistet wird.
								09.12.24	15'000	Die Gemeinde Matten übernimmt die Rate für das Investitions-Darlehen des Jahres 2025.
9 Finanzen und Steuern										
9100	Allgemeine Gemeindesteuern									
3181.01	Forderungsverluste allgemeine Gemeindesteuern	219'565	60'000	159'565	159'565			30.03.26	159'565	Diese Abschreibungen werden von der Steuerverwaltung vorgenommen und das Budget entspricht jeweils den Erfahrungswerten. Eine sehr grosse Forderung musste im vergangenen Jahr ausgebucht werden.
9610	Zinsen									
3499.01	Vergütungszinsen Steuern	15'713	5'000	10'713	10'713			30.03.26	10'713	Diese Zinsen werden von der Steuerverwaltung verrechnet und sind nicht beeinflussbar und gemäss Erfahrungswerten budgetiert.

Konto	Bezeichnung	Rechnung	Budget	Überschreitung	Nachkredit					Begründung
					gebunden	Kompetenz GR	Kompetenz GV	Datum	Betrag	
9630	<u>Liegenschaften des Finanzvermögens</u>									
3430.01	Baulicher Unterhalt Liegenschaften Finanzvermögen	28'167	9'000	19'167		19'167		23.06.25	31'200	Die 2 1/2 Zimmer-Wohnung im Beundenhaus an der Hauptstrasse ist saniert und im Jahre 2025 sind noch Schlussrechnungen angefallen. An der Trinkwasserinstallation sind noch Anpassungen notwendig und wegen Umbuchungen HRM 2 wird ein zusätzlicher Nachkredit benötigt.
3893.01	Einlagen in Vorfinanzierungen des EK	300'000	50'000	250'000		250'000		30.03.26	250'000	Der gute Rechnungsabschluss erlaubt eine Einlage in die Spezialfinanzierung Liegenschaften des Finanzvermögens und diese Einlage wird erhöht, um die Reserven für anstehende Sanierungen sicherzustellen.
3910.01	Interne Verrechnung von Dienstleitungen	17'899	12'000	5'899	5'899			30.03.26	5'899	Der Aufwand der Verwaltung und des Bauamtes für die Liegenschaften im Finanzvermögen ist höher ausgefallen als erwartet.
3910.01	Interne Verrechnung von Zinsen	16'026	11'000	5'026	5'026			30.03.26	5'026	Der Zins für die Liegenschaften im Finanzvermögen wird intern verrechnet.
9631	<u>Legat Straubhaar</u>									
3439.01	Wasser, Energie, Entsorgung	15'548	9'000	6'548	6'548			30.03.26	6'548	Die Heiz- und Stromkosten für die Liegenschaft Kesslergasse 6 ist höher ausgefallen als erwartet und beinhaltet erstmals die Fernwärme.
9900	<u>Nicht aufgeteilte Posten</u>									
3893.01	Einlage in SF Vorfinanzierung von Investitionen in Schule und Gemeindeverwaltung	223'966	0	223'966		223'966		30.03.26	223'966	Der positive Abschluss erlaubt eine Einlage in diese Spezialfinanzierung und der Gemeinderat ist dafür zuständig.
3894.01	Zusätzliche Abschreibungen	24'885	0	24'885	24'885			30.03.26	24'885	Die zusätzlichen Abschreibungen sind gemäss Gemeindeverordnung letztmals im 2025 vorzunehmen.
Total (gerundet auf ganze Franken)		3'741'955	2'470'500	1'271'455	636'644	604'411	30'400		1'294'670	

13. Details zur Jahresrechnung

13.1

Bilanz

		Bestand 1.1	Zuwachs	Abgang	Bestand 31.12.
	Aktiven	37'105'048.18	77'819'717.21	78'927'398.18	35'997'367.21
10	Finanzvermögen	17'426'081.36	74'750'640.66	76'090'708.13	16'086'013.89
100	Flüssige Mittel und kurzfristige Geldanlagen	8'460'054.12	24'058'886.31	25'639'928.56	6'879'011.87
1000	Kasse	5'282.10	67'312.50	69'048.75	3'545.85
10000	Kasse	5'282.10	67'312.50	69'048.75	3'545.85
10000.01	Kasse	5'282.10	67'312.50	69'048.75	3'545.85
1001	Post	271'062.63	5'449'873.37	5'540'378.15	180'557.85
10010	Postkonti	271'062.63	5'449'873.37	5'540'378.15	180'557.85
10010.01	Postkonto 30-9815-8	271'062.63	5'449'873.37	5'540'378.15	180'557.85
1002	Bank	8'183'709.39	18'541'700.44	20'030'501.66	6'694'908.17
10020	Bankkontokorrente	8'183'709.39	18'541'700.44	20'030'501.66	6'694'908.17
10020.01	Bank EKI Kontokorrent	4'475'626.65	18'527'998.26	17'524'140.86	5'479'484.05
10020.02	Raiffeisenbank Jungfrau Firmen Sparkonto 180	660'191.75	1'970.07		662'161.82
10020.03	Raiffeisenbank Jungfrau Kontokorrent	7'271.19	1'713.31	6'060.00	2'924.50
10020.04	Steinbockkonto Bank EKI	3'040'619.80	8'018.80	2'500'000.00	548'638.60
10020.05	Kontokorrent Debitkarte Bank EKI		2'000.00	300.80	1'699.20
101	Forderungen	5'302'888.79	50'450'684.35	50'268'697.12	5'484'876.02
1010	Forderungen aus Lieferungen und Leistungen an Dritte	563'496.64	3'228'881.85	3'214'920.39	577'458.10
10100	Forderungen aus Lieferungen und Leistungen	563'496.64	3'228'881.85	3'214'920.39	577'458.10
10100.02	Diverse Debitoren	109'914.54	117'976.50	109'860.84	118'030.20
10100.03	Debitoren Tische und Bänke		3'540.00	3'540.00	
10100.05	Debitorensammelkonto Gebührenfakturierung	511'498.55	2'976'809.80	3'023'231.00	465'077.35
10100.06	Debitor Sorgen (Kehricht)	19'132.15	76'506.95	77'888.55	17'750.55
10100.99	Wertberichtigung auf übrige Guthaben	-77'048.60	54'048.60	400.00	-23'400.00

		Bestand 1.1	Zuwachs	Abgang	Bestand 31.12.
1011	Kontokorrente mit Dritten		247'253.65	247'253.65	
10110	Kontokorrente mit Dritten		247'253.65	247'253.65	
10110.01	AVAG Kontokorrent		206'436.95	206'436.95	
10110.02	Kinder- und Ausbildungszulagen		40'816.70	40'816.70	
1012	Steuerforderungen	3'077'274.05	38'732'791.33	38'613'401.68	3'196'663.70
10120	Forderungen allgemeine Gemeindesteuern	3'077'274.05	38'732'791.33	38'613'401.68	3'196'663.70
10120.01	Steuer Guthaben	3'881'274.05	19'000'183.14	19'307'608.19	3'573'849.00
10120.10	Girokonto Kanton		19'307'608.19	19'305'793.49	1'814.70
10120.99	Wertberichtigung auf Steuer Guthaben	-804'000.00	425'000.00		-379'000.00
1014	Transferforderungen	1'618'096.72	2'483'628.21	2'418'903.17	1'682'821.76
10140	Transferforderungen	1'618'096.72	2'483'628.21	2'418'903.17	1'682'821.76
10140.01	Lastenausgleich Sozialhilfe	1'618'096.72	2'483'628.21	2'418'903.17	1'682'821.76
1015	Interne Kontokorrente	-254.65	5'694'900.45	5'695'021.15	-375.35
10150	Kontokorrente mit zu konsolidierenden Einheiten	-254.65	5'694'900.45	5'695'021.15	-375.35
10150.02	Durchlaufkonto	-254.65	5'694'900.45	5'695'021.15	-375.35
1016	Vorschüsse für vorläufige Verwaltungsausgaben		2'100.00	2'100.00	
10160	Vorschüsse		2'100.00	2'100.00	
10160.01	Vorschüsse Registrierkassen		1'000.00	1'000.00	
10160.03	Vorschüsse an Verwaltung		1'100.00	1'100.00	
1019	Übrige Forderungen	44'276.03	61'128.86	77'097.08	28'307.81
10190	Übrige Forderungen	44'276.03	28'307.81	44'276.03	28'307.81
10190.01	Verrechnungssteuerguthaben	44'276.03	28'307.81	44'276.03	28'307.81

		Bestand 1.1	Zuwachs	Abgang	Bestand 31.12.
10192	MWST Vorsteuerguthaben		32'821.05	32'821.05	
10192.20	MWST Abwasser Vorsteuer Erfolgsrechnung		4'003.60	4'003.60	
10192.30	MWST Abfall Vorsteuer Erfolgsrechnung		28'817.45	28'817.45	
104	Aktive Rechnungsabgrenzungen	382'082.45	241'070.00	182'082.45	441'070.00
1042	Steuern	381'162.45	240'000.00	181'162.45	440'000.00
10420	Steuern	381'162.45	240'000.00	181'162.45	440'000.00
10420.01	Aktive Rechnungsabgrenzungen Steuern	181'162.45		181'162.45	
10420.02	Ausstehende Steuerteilungen	200'000.00	240'000.00		440'000.00
1044	Finanzaufwand / Finanzertrag	920.00	1'070.00	920.00	1'070.00
10440	Finanzaufwand / Finanzertrag	920.00	1'070.00	920.00	1'070.00
10440.01	Abgrenzungen der Sachgruppe 34/44	920.00	1'070.00	920.00	1'070.00
107	Finanzanlagen	20'200.00			20'200.00
1070	Aktien und Anteilscheine	20'200.00			20'200.00
10700	Aktien und Anteilscheine	20'200.00			20'200.00
10700.01	Sammelkonto Aktien und Anteilscheine	20'200.00			20'200.00
108	Sachanlagen FV	3'260'856.00			3'260'856.00
1080	Grundstücke FV	1'598'486.00			1'598'486.00
10800	Grundstücke FV	1'598'486.00			1'598'486.00
10800.01	Sammelkonto Grundstücke FV	1'598'485.00			1'598'485.00
10800.02	Sammelkonto Grundstücke Legat Straubhaar	1.00			1.00
1084	Gebäude FV	1'662'370.00			1'662'370.00
10840	Gebäude FV	1'662'370.00			1'662'370.00
10840.01	Sammelkonto Gebäude FV	1'662'370.00			1'662'370.00

		Bestand 1.1	Zuwachs	Abgang	Bestand 31.12.
14	Verwaltungsvermögen	19'678'966.82	3'069'076.55	2'836'690.05	19'911'353.32
140	Sachanlagen VV	6'237'508.47	2'657'444.55	2'404'418.25	6'490'534.77
1401	Strassen / Verkehrswege	1'459'800.26		52'184.00	1'407'616.26
14010	Strassen / Verkehrswege	1'459'800.26		52'184.00	1'407'616.26
14010.01	Strassen allg. Haushalt	1'835'432.26			1'835'432.26
14010.99	WB Strassen / Verkehrswege allgemeiner Haushalt	-375'632.00		52'184.00	-427'816.00
1403	Tiefbauten	145'898.70	362'521.80	9'901.00	498'519.50
14030	Tiefbauten	145'898.70	362'521.80	9'901.00	498'519.50
14030.01	Tiefbauten allgemeiner Haushalt	186'172.70	362'521.80		548'694.50
14030.99	WB Tiefbauten	-40'274.00		9'901.00	-50'175.00
1404	Hochbauten	2'337'411.00	573'414.30	105'192.00	2'805'633.30
14040	Hochbauten	2'337'411.00	573'414.30	105'192.00	2'805'633.30
14040.01	Hochbauten allg. Haushalt	2'697'364.00	573'414.30		3'270'778.30
14040.99	WB Hochbauten	-359'953.00		105'192.00	-465'145.00
1406	Mobilien VV	385'698.60	294'337.40	83'783.00	596'253.00
14060	Mobilien VV	385'698.60	294'337.40	83'783.00	596'253.00
14060.01	Fahrnis		294'337.40		294'337.40
14060.02	Veloüberdachung BOB-Haltestelle Matten	81'000.00			81'000.00
14060.03	Fahrzeuge Bauamt	462'489.60			462'489.60
14060.99	WB Mobilien	-157'791.00		83'783.00	-241'574.00

		Bestand 1.1	Zuwachs	Abgang	Bestand 31.12.
1407	Anlagen im Bau	404'942.25	1'427'171.05	1'650'358.25	181'755.05
14070	Allgemeiner Haushalt	404'942.25	1'427'171.05	1'650'358.25	181'755.05
14070.01	Neubau Doppelkindergarten und Tagesschule		144'634.80		144'634.80
14070.02	Ortsdurchfahrt Matten		20'718.20		20'718.20
14070.03	Sanierung Rugenstrasse		16'402.05		16'402.05
14070.04	Sanierung Dach Turnhalle Chabismoos	5'350.95	576'516.10	581'867.05	
14070.06	Sanierung Brunnenleitung	302'711.30	59'810.50	362'521.80	
14070.11	Schulküche Fachtrakt Moos	5'405.00	288'932.40	294'337.40	
14070.12	Eissportzentrum Jungfrau AG Investitionsbeiträge	91'475.00	320'157.00	411'632.00	
1409	Bestehendes VV	1'503'757.66		503'000.00	1'000'757.66
14099	Bestehendes VV	1'503'757.66		503'000.00	1'000'757.66
14099.01	Sammelkonto bestehendes Verwaltungsvermögen	6'030'757.66			6'030'757.66
14099.99	Wertberichtigung bestehendes VV allgemeiner Haushalt	-4'527'000.00		503'000.00	-5'030'000.00
142	Immaterielle Anlagen	25'386.15		12'694.00	12'692.15
1420	Informatik	25'386.15		12'694.00	12'692.15
14200	Allgemeiner Haushalt	25'386.15		12'694.00	12'692.15
14200.01	IT-Anlage Gemeindeverwaltung	63'468.15			63'468.15
14200.99	WB Informatik	-38'082.00		12'694.00	-50'776.00
144	Darlehen	12'236'071.20		403'112.80	11'832'958.40
1442	Darlehen an Gemeinden und Gemeindeverbände	11'690'271.20		403'112.80	11'287'158.40
14422	Darlehen an Gemeinden und Gemeindeverbände	11'690'271.20		403'112.80	11'287'158.40
14422.01	Darlehen an Abwasser Region Interlaken	12'093'384.00			12'093'384.00
14422.99	WB Darlehen Abwasser Region Interlaken	-403'112.80		403'112.80	-806'225.60

		Bestand 1.1	Zuwachs	Abgang	Bestand 31.12.
1444	Darlehen an öffentliche Unternehmungen	45'800.00			45'800.00
14440	Darlehen an öffentliche Unternehmungen	45'800.00			45'800.00
14440.03	Darlehen an Freiluft- und Hallenbad Bödeli AG	45'800.00			45'800.00
1445	Darlehen an private Unternehmungen	500'000.00			500'000.00
14450	Darlehen an private Unternehmungen	500'000.00			500'000.00
14450.01	Darlehen Verein Musikschule Oberland Ost	500'000.00			500'000.00
145	Beteiligungen, Grundkapitalien	1'180'001.00			1'180'001.00
1454	Beteiligungen an öffentlichen Unternehmungen	100'000.00			100'000.00
14540	Allgemeiner Haushalt	100'000.00			100'000.00
14540.01	Darlehen und Beteiligungen	100'000.00			100'000.00
1455	Beteiligungen an privaten Unternehmungen	1'080'001.00			1'080'001.00
14550	Allgemeiner Haushalt	1'080'001.00			1'080'001.00
14550.01	Darlehen und Beteiligungen	2'671'040.00			2'671'040.00
14550.99	WB Darlehen und Beteiligungen	-1'591'039.00			-1'591'039.00
146	Investitionsbeiträge		411'632.00	16'465.00	395'167.00
1464	Investitionsbeiträge an öffentliche Unternehmungen		411'632.00	16'465.00	395'167.00
14640	Allgemeiner Haushalt		411'632.00	16'465.00	395'167.00
14640.01	Investitionsbeiträge an Eissportzentrum Jungfrau AG		411'632.00		411'632.00
14640.99	WB Investitionsbeiträge Eissportzentrum Jungfrau AG			16'465.00	-16'465.00

		Bestand 1.1	Zuwachs	Abgang	Bestand 31.12.
	Passiven	37'105'048.18	26'058'084.63	27'165'765.60	35'997'367.21
20	Fremdkapital	13'712'007.73	23'645'766.98	26'309'055.65	11'048'719.06
200	Laufende Verbindlichkeiten	1'201'014.24	21'482'129.63	21'683'896.04	999'247.83
2000	Laufende Verbindl. aus Lief. u. Leistungen von Dritten	859'626.40	13'493'923.03	13'669'302.06	684'247.37
20000	Laufende Verbindl. aus Lief. u. Leistungen von Dritten	859'626.40	12'691'759.93	12'867'138.96	684'247.37
20000.01	Diverse Kreditoren	35'878.10	1'440.27	36'364.55	953.82
20000.10	Kreditorensammelkonto	823'748.30	12'690'319.66	12'830'774.41	683'293.55
20001	Kreditoren Sozial- und Personalversicherungen		802'163.10	802'163.10	
20001.01	Kreditor AHV		348'648.45	348'648.45	
20001.02	Kreditor Unfallversicherungen		20'946.70	20'946.70	
20001.03	Kreditor Pensionskasse		338'189.55	338'189.55	
20001.04	Kreditor SUVA		22'576.10	22'576.10	
20001.05	Kreditor Familienausgleichskasse		40'599.85	40'599.85	
20001.06	Kreditor Krankentaggeldversicherungen		28'475.65	28'475.65	
20001.07	Kreditor UVG-Zusatzversicherungen		2'589.20	2'589.20	
20001.08	Kreditor Quellensteuer		137.60	137.60	
2001	Kontokorrente mit Dritten	186'864.60	2'172'912.20	2'187'249.25	172'527.55
20010	Kontokorrente mit Dritten	1'725.00	4'600.00	6'325.00	
20010.02	KK Einbürgerungsgebühren	1'725.00	4'600.00	6'325.00	
20011	Kontokorrente mit Gemeinden und Gemeindeverbänden	185'139.60	300'635.50	313'247.55	172'527.55
20011.01	KK Wehrdienstersatzabgaben	185'139.60	300'635.50	313'247.55	172'527.55
20012	Kontokorrente mit anderen Dritten		1'867'676.70	1'867'676.70	
20012.02	KK Schwellenkorporation Bödéli Süd		117'676.70	117'676.70	
20012.04	KK Eissportzentrum Jungfrau AG		1'750'000.00	1'750'000.00	

		Bestand 1.1	Zuwachs	Abgang	Bestand 31.12.
2002	Steuern		32'155.95	32'155.95	
20022	Steuerschulden MWST		32'155.95	32'155.95	
20022.30	MWST Abfall		32'155.95	32'155.95	
2003	Erhaltene Anzahlungen von Dritten	127'165.75			127'165.75
20030	Erhaltene Anzahlungen von Dritten	127'165.75			127'165.75
20030.01	Versicherungsleistungen Schutzraum	127'165.75			127'165.75
2005	Interne Kontokorrente	27'357.49	5'783'138.45	5'795'188.78	15'307.16
20050	Kontokorrente mit Gemeindebetrieben	27'357.49	2'981'199.00	2'993'249.33	15'307.16
20050.01	KK VESR-Zahlungen		2'925'453.35	2'925'453.35	
20050.02	KK Bussen		440.00	440.00	
20050.03	Sitzungsgelder Baukommission	10'305.03	3'820.50	14'125.53	
20050.04	KK Gemeindeschreiberei		16'471.90	16'471.90	
20050.05	Vermögenswerte der Schulen	17'052.46	2'548.05	4'293.35	15'307.16
20050.06	Kreditkartenzahlung EWK		32'465.20	32'465.20	
20053	Abrechnungskonten Löhne		2'801'939.45	2'801'939.45	
20053.01	Abrechnungskonto Löhne		2'801'939.45	2'801'939.45	
201	Kurzfristige Finanzverbindlichkeiten	2'500'000.00	2'000'000.00	2'500'000.00	2'000'000.00
2014	Kurzfristiger Anteil langfr. Verbindlichkeiten	2'500'000.00	2'000'000.00	2'500'000.00	2'000'000.00
20144	Kurzfristiger Anteil von langfristigen Darlehen	2'500'000.00	2'000'000.00	2'500'000.00	2'000'000.00
20144.01	Kurzfristiger Anteil von langfristigen Darlehen	2'500'000.00	2'000'000.00	2'500'000.00	2'000'000.00

		Bestand 1.1	Zuwachs	Abgang	Bestand 31.12.
204	Passive Rechnungsabgrenzung	38'632.25	48'265.40	38'632.25	48'265.40
2040	Personalaufwand		275.00		275.00
20400	Personalaufwand		275.00		275.00
20400.01	Passive RA Personalaufwand		275.00		275.00
2041	Sach- und übriger Betriebsaufwand		1'975.00		1'975.00
20410	RA Sach- und übriger Betriebsaufwand		1'975.00		1'975.00
20410.01	Passive RA Sach- und übriger Betriebsaufwand		1'975.00		1'975.00
2043	Transfers der Erfolgsrechnung		9'799.00		9'799.00
2043	RA Transfers der Erfolgsrechnung		9'799.00		9'799.00
20430.01	Abgrenzungen der Sachgruppe 36		9'799.00		9'799.00
2044	Finanzaufwand / Finanzertrag	38'632.25	36'216.40	38'632.25	36'216.40
20440	RA Finanzaufwand / Finanzertrag	38'632.25	36'216.40	38'632.25	36'216.40
20440.01	Abgrenzungen der Sachgruppen 34/44	26'787.25	24'066.40	26'787.25	24'066.40
20440.02	Vorauszahlungen Mietzinse	11'845.00	12'150.00	11'845.00	12'150.00
205	Kurzfristige Rückstellungen	101'500.00	5'000.00	35'500.00	71'000.00
2050	Kurzfr. Rückstellungen aus Mehrleistungen des Personals	71'000.00	5'000.00	5'000.00	71'000.00
20500	Kurzfr. Rückstellungen aus Mehrleistungen des Personals	71'000.00	5'000.00	5'000.00	71'000.00
20500.01	Rückstellungen Ferien- / Überzeitguthaben Personal	71'000.00	5'000.00	5'000.00	71'000.00
2059	Übrige kurzfristige Rückstellungen	30'500.00		30'500.00	
20590	Übrige kurzfristige Rückstellungen	30'500.00		30'500.00	
20590.01	Rückstellungen laufende Rechnung	30'500.00		30'500.00	

		Bestand 1.1	Zuwachs	Abgang	Bestand 31.12.
206	Langfristige Finanzverbindlichkeiten	7'400'000.00		2'000'000.00	5'400'000.00
2064	Darlehen, Schuldscheine	7'400'000.00		2'000'000.00	5'400'000.00
20640	Langfristige Darlehen	7'400'000.00		2'000'000.00	5'400'000.00
20640.02	Helvetia Lebensvers.ges. (Ablauf 2026)	2'000'000.00		2'000'000.00	
20640.03	PostFinance AG(Ablauf 2030)	2'000'000.00			2'000'000.00
20640.05	Raiffeisenbank Jungfrau(Ablauf 2031)	2'000'000.00			2'000'000.00
20640.07	Bürgergemeinde Matten Darlehen vom 25.6.1993	400'000.00			400'000.00
20640.11	SUVA (Ablauf 2028)	1'000'000.00			1'000'000.00
209	Verbindl. gegenüber Spezialfinanz. und Fonds im FK	2'470'861.24	110'371.95	51'027.36	2'530'205.83
2092	Verbindlichkeiten gegenüber Legaten und Stiftungen	2'470'861.24	110'371.95	51'027.36	2'530'205.83
20920	Verbindlichkeiten gegenüber Legaten und Stiftungen	2'470'861.24	110'371.95	51'027.36	2'530'205.83
20920.01	Allgemeiner Fürsorgefonds	142'241.70	646.90	13'474.65	129'413.95
20920.02	Legat Geschwister Aemmer	21'202.25	97.10	21'299.35	
20920.03	Legat Straubhaar	1'651'652.87	69'927.95		1'721'580.82
20920.04	Legat Straubhaar, Werterhalt	655'764.42	39'700.00	16'253.36	679'211.06
29	Eigenkapital	23'393'040.45	2'412'317.65	856'709.95	24'948'648.15
290	Verpfl. bzw. Vorsch. gegenüber Spezialfinanz.	12'030'950.55	16'506.00	23'413.53	12'024'043.02
2900	Spezialfinanzierungen im Eigenkapital	12'030'950.55	16'506.00	23'413.53	12'024'043.02
29000	Spezialfinanzierungen im Eigenkapital	351'351.00	16'506.00		367'857.00
29000.01	SF Mehrwertabschöpfung neurechtlich	351'351.00	16'506.00		367'857.00
29002	Spezialfinanzierung Abwasserentsorgung	11'155'478.34			11'155'478.34
29002.02	SF Verwendung Buchgewinn (gem. Art. 85a GV ab 2028)	11'155'478.34			11'155'478.34

		Bestand 1.1	Zuwachs	Abgang	Bestand 31.12.
29003	Spezialfinanzierung Abfall	524'121.21		23'413.53	500'707.68
29003.01	Spezialfinanzierung Abfall	524'121.21		23'413.53	500'707.68
293	Vorfinanzierungen	6'820'002.59	515'815.35	755'576.95	6'580'240.99
2930	Vorfinanzierungen	6'820'002.59	515'815.35	755'576.95	6'580'240.99
29300	Allgemeiner Haushalt	5'837'181.15	515'815.35	143'562.30	6'209'434.20
29300.01	Parkplatzersatzabgaben	6'000.00	6'000.00		12'000.00
29300.02	Liegenschaften Finanzvermögen Werterhalt	800'436.22	300'000.00	16'266.30	1'084'169.92
29300.03	Mitfinanzierung von Infrastrukturaufgaben	145'744.30	667.50		146'411.80
29300.05	Investitionen Schule und Gemeindeverwaltung	4'885'000.63	209'147.85	127'296.00	4'966'852.48
29302	Abwasserentsorgung Werterhalt	982'821.44		612'014.65	370'806.79
29302.02	SF Gebühren Abwasser (ab 2023 - 2027)	982'821.44		612'014.65	370'806.79
294	Reserven	695'902.01	23'238.65		719'140.66
2940	Finanzpolitische Reserve	695'902.01	23'238.65		719'140.66
29400	Finanzpolitische Reserve	695'902.01	23'238.65		719'140.66
29400.01	Zusätzliche Abschreibungen	695'902.01	23'238.65		719'140.66

		Bestand 1.1	Zuwachs	Abgang	Bestand 31.12.
296	Neubewertungsreserve Finanzvermögen	242'682.27		77'719.47	164'962.80
2960	Neubewertungsreserve Finanzvermögen	242'682.27		77'719.47	164'962.80
29600	Neubewertungsreserve Finanzvermögen	77'719.47		77'719.47	
29600.01	Neubewertungsreserve Finanzvermögen	63'219.47		63'219.47	
29600.02	Neubewertungsreserve Wertschriften FV	14'500.00		14'500.00	
29601	Schwankungsreserve	164'962.80			164'962.80
29601.01	Schwankungsreserve	164'962.80			164'962.80
299	Bilanzüberschuss / -fehlbetrag	3'603'503.03	1'856'757.65		5'460'260.68
2990	Jahresergebnis		1'856'757.65		1'856'757.65
29900	Jahresergebnis		1'856'757.65		1'856'757.65
29900.01	Jahresergebnis		1'856'757.65		1'856'757.65
2999	Kumulierte Ergebnisse der Vorjahre	3'603'503.03			3'603'503.03
29990	Kumulierte Ergebnisse der Vorjahre	3'603'503.03			3'603'503.03
29990.01	Kumulierte Ergebnisse Vorjahr	3'603'503.03			3'603'503.03

13.2

Erfolgsrechnung nach Funktionen

Bezeichnung	Rechnung 2025		Budget 2025		Rechnung 2024	
	Aufwand	Ertrag	Aufwand	Ertrag	Aufwand	Ertrag
0 Allgemeine Verwaltung	2'084'535.80	181'174.70	2'231'160.00	123'830.00	2'162'988.63	167'951.60
01 Legislative und Exekutive	339'472.99	1'000.00	336'100.00	200.00	280'674.31	4'792.60
011 Legislative	55'078.16		66'900.00		34'861.80	
0110 Legislative	55'078.16		66'900.00		34'861.80	
3000.01 Entschädigungen, Sitzungsgelder	6'475.00		8'100.00		6'490.00	
3050.01 AG-Beiträge AHV, IV, EO, ALV	48.85				28.65	
3053.01 AG-Beiträge an Unfallversicherungen	13.25				10.05	
3054.01 AG-Beiträge an Familienausgleichskasse	11.35				6.85	
3055.01 AG-Beiträge an Krankentaggeldversicherungen	8.15				4.90	
3102.01 Drucksachen, Publikationen	10'646.71		8'000.00		3'010.60	
3130.01 Dienstleistungen für Abstimmungen und Wahlen	3'822.25		5'000.00		2'360.90	
3130.02 Porti	8'426.00		15'000.00		8'699.50	
3132.01 Honorare externe Revision	11'662.05		10'000.00		9'115.05	
3170.01 Spesen und Verpflegung Wahlausschuss und GV	2'164.55		2'000.00		2'335.30	
3170.02 Spesen Entschädigungen GPK	600.00		600.00		600.00	
3636.01 Beitrag an Parteien	10'500.00		17'500.00		1'500.00	
3636.02 Jugendparlament Berner Oberland	700.00		700.00		700.00	
012 Exekutive	284'394.83	1'000.00	269'200.00	200.00	245'812.51	4'792.60
0120 Exekutive	284'394.83	1'000.00	269'200.00	200.00	245'812.51	4'792.60
3000.01 Entschädigungen, Sitzungsgelder Gemeinderat	146'371.65		150'000.00		149'653.75	
3000.02 Entschädigungen, Sitzungsgelder Kommissionen	7'252.50		11'000.00		8'945.65	
3050.01 AG-Beiträge AHV, IV, EO, ALV	9'568.70		9'000.00		9'780.35	
3052.01 AG-Beiträge an Pensionskassen	3'982.80		4'000.00		4'015.20	
3053.01 AG-Beiträge an Unfallversicherungen	1'561.90		1'500.00		1'597.50	
3054.01 AG-Beiträge an Familienausgleichskasse	2'217.05		2'100.00		2'262.85	
3055.01 AG-Beiträge an Krankentaggeldversicherungen	1'597.20		1'600.00		1'646.60	
3090.01 Aus- und Weiterbildung Behörde			2'500.00		740.00	
3099.01 Übriger Personalaufwand	22'952.78		19'000.00		20'116.81	
3102.01 Drucksachen, Publikationen			200.00			

Bezeichnung	Rechnung 2025		Budget 2025		Rechnung 2024	
	Aufwand	Ertrag	Aufwand	Ertrag	Aufwand	Ertrag
3110.01 Anschaffung Büromöbel und Geräte			500.00		529.00	
3132.01 Honorare externe Berater	45'497.00		10'000.00		6'053.60	
3170.01 Spesenentschädigungen Gemeinderat	13'850.15		14'200.00		14'000.00	
3199.01 Freier Gemeinderatskredit	8'806.70		25'000.00		14'639.85	
3199.02 Repräsentationen	7'448.65		7'000.00		7'140.40	
3199.03 Freier Kredit Gemeindepräsident	2'847.75		10'000.00		4'690.95	
3199.04 Bergsturz in Blatten	10'000.00					
3199.05 Jugendgemeinderat	440.00		1'500.00			
3910.01 Interne Verrechnung von Dienstleistungen (Kto. 6290)			100.00			
4260.01 Rückerstattungen Dritter		1'000.00		200.00		4'678.60
4900.01 Interne Verrechnung von Materialbezügen						114.00
02 Allgemeine Dienste	1'745'062.81	180'174.70	1'895'060.00	123'630.00	1'882'314.32	163'159.00
022 Allgemeine Dienste, übrige	1'692'925.36	164'466.15	1'807'520.00	106'930.00	1'814'650.98	140'144.90
0220 Allgemeine Dienste, übrige	1'692'925.36	164'466.15	1'807'520.00	106'930.00	1'814'650.98	140'144.90
3010.01 Löhne Verwaltungspersonal	1'102'181.55		1'196'000.00		1'218'588.60	
3010.02 Rückstellungen für Ferien- und Überzeitguthaben					-17'000.00	
3010.09 Taggelder von Kranken-/Unfallversicherung und EO	-13'302.55				-8'307.20	
3050.01 AG-Beiträge AHV, IV, EO, ALV	69'154.35		77'000.00		77'480.50	
3052.01 AG-Beiträge an Pensionskassen	74'129.75		82'000.00		82'820.40	
3053.01 AG-Beiträge an Unfallversicherungen	10'597.90		11'900.00		12'382.15	
3054.01 AG-Beiträge an Familienausgleichskasse	16'026.00		18'000.00		17'977.90	
3055.01 AG-Beiträge an Krankentaggeldversicherungen	11'879.70		13'000.00		13'117.05	
3090.01 Aus- und Weiterbildung	28'254.80		26'000.00		29'914.50	
3091.01 Personalwerbung (Inserate)	1'646.05		4'500.00		11'042.95	
3099.01 Übriger Personalaufwand	335.40		1'000.00		122.70	
3100.01 Büromaterial	6'375.15		10'000.00		8'021.05	
3101.01 Betriebs- und Verbrauchsmaterial	1'276.82		1'500.00		1'684.65	
3102.01 Drucksachen, Publikationen	17'692.15		13'000.00		17'342.54	
3103.01 Fachliteratur, Zeitschriften	1'578.55		2'000.00		2'355.40	
3110.01 Anschaffung Büromöbel und Geräte	174.90		8'000.00		24'999.09	
3113.01 Anschaffung IT-Geräte	2'082.75		5'000.00		3'781.85	
3118.01 Anschaffung Software, Lizenzen	2'026.90		5'000.00		343.75	

Bezeichnung	Rechnung 2025		Budget 2025		Rechnung 2024	
	Aufwand	Ertrag	Aufwand	Ertrag	Aufwand	Ertrag
3130.01 Post- und Bankspesen	1'575.39		1'800.00		1'492.97	
3130.02 Betreuungskosten	2'721.55		500.00		1'411.55	
3130.03 Übriger Verwaltungsaufwand	4'792.30		4'700.00		4'522.78	
3130.04 Telefonie, Internet und Kommunikation	13'014.95		12'800.00		36'917.70	
3130.05 Porti	11'149.30		12'700.00		13'465.50	
3132.01 Honorare externe Berater	154'193.85		130'000.00		97'711.55	
3134.01 Sachversicherungsprämien	15'928.85		15'700.00		15'621.75	
3150.01 Unterhalt Büromobiliar und Maschinen	1'270.20		500.00		870.00	
3153.01 Unterhalt IT-System (Hardware)	241.55		500.00		421.60	
3158.01 Unterhalt IT-System (Software)	63'229.65		60'000.00		56'420.00	
3170.01 Reisekosten und Spesen	5'385.80		3'500.00		5'398.30	
3199.01 Freier Kredit Gemeindeschreiber	1'382.70		2'000.00		517.20	
3199.02 Freier Kredit Finanzverwalter	1'668.65		2'000.00		1'084.80	
3199.03 Freier Kredit Bauverwalter	725.35		2'000.00		563.90	
3320.01 Planmässige Abschreibungen IT - Verwaltung	12'694.00		12'700.00		12'694.00	
3611.01 Entschädigungen an Kanton (Servicegebühren)	61'453.45		62'500.00		62'979.15	
3611.02 Entschädigungen an Kanton (amtl. Bewertung)	5'052.65		5'000.00		1'035.35	
3632.01 Beiträge an Gemeindeverbände	3'880.00		3'900.00		3'880.00	
3636.01 Beiträge an private Organisationen	455.00		520.00		455.00	
3910.01 Interne Verrechnung von Dienstleistungen (Kto. 6290)			300.00		520.00	
4210.01 Gebühren für Amtshandlungen, Mahngebühren		1'820.00		600.00		820.00
4210.02 Steuerauskünfte		195.00		30.00		45.00
4250.01 Verkäufe		43.00				8.00
4260.01 Rückerstattungen Betreuungskosten		106.30		100.00		86.20
4260.02 Rückerstattungen Kopien		163.00		200.00		72.50
4260.03 Rückerstattungen Dritter		13'815.85		200.00		11'489.20
4260.04 Rückerstattungen Porti		757.00		700.00		665.90
4260.05 Überschussbeteiligung Versicherungen						904.95
4611.01 Entschädigungen Registerführung KIST		4'566.00		3'700.00		3'525.00
4611.02 Entschädigungen Registerführung QST				800.00		1'047.00
4611.03 Provision QST		2.70				96.30
4612.01 Entschädigungen Sekretariatsarbeiten		13'502.40		8'500.00		7'500.00
4612.02 Entschädigungen Kassaführungen		58'116.40		48'700.00		61'080.00
4612.03 Provision Schwellentelle		4'549.50		4'400.00		4'676.85
4612.04 Int. Verrechnung allg. Haushalt und Spezialfinanz.		15'300.00		10'000.00		13'300.00
4910.01 Interne Verrechnung von Dienstleistungen		51'529.00		29'000.00		34'828.00

Bezeichnung	Rechnung 2025		Budget 2025		Rechnung 2024		
	Aufwand	Ertrag	Aufwand	Ertrag	Aufwand	Ertrag	
029	Verwaltungsliegenschaften	52'137.45	15'708.55	87'540.00	16'700.00	67'663.34	23'014.10
0290	Verwaltungsliegenschaften	52'137.45	15'708.55	87'540.00	16'700.00	67'663.34	23'014.10
3010.01	Löhne Abwärtspersonal Verwaltung	13'031.00		12'000.00		11'655.85	
3050.01	AG-Beiträge AHV, IV, EO, ALV	584.15		800.00		485.40	
3052.01	AG-Beiträge an Pensionskassen	688.85		600.00		630.00	
3053.01	AG-Beiträge an Unfallversicherungen	134.50		200.00		149.60	
3054.01	AG-Beiträge an Familienausgleichskasse	135.20		180.00		112.25	
3055.01	AG-Beiträge an Krankentaggeldversicherungen	92.25		100.00		80.90	
3101.01	Betriebs-, Verbrauchsmaterial	1'555.60		2'500.00		2'335.95	
3110.01	Anschaffung Büromöbel und Geräte			500.00			
3111.01	Anschaffung Maschinen und Geräte	1'672.25		7'500.00		589.00	
3113.01	Anschaffung Hardware			1'500.00		3'490.55	
3120.01	Wasser, Energie, Entsorgung	12'041.60		12'000.00		14'761.05	
3131.01	Planungen und Projektierungen Dritter			20'000.00			
3134.01	Sachversicherungsprämien	2'088.65		2'100.00		2'119.70	
3137.01	Steuern und Abgaben	190.65		200.00		190.65	
3144.01	Unterhalt Verwaltungsgebäude	9'725.80		13'000.00		17'398.19	
3150.01	Unterhalt Büromöbel und Geräte	85.85		500.00			
3151.01	Unterhalt Maschinen und Geräte	415.10					
3910.01	Interne Verrechnung von Dienstleistungen	4'836.00		9'000.00		8'804.25	
3920.01	Interne Verrechnung von Mieten	4'860.00		4'860.00		4'860.00	
4439.01	Rückerstattungen Dritter NK		-731.45				473.05
4470.01	Mietzinse		16'440.00		16'200.00		21'160.00
4900.01	Interne Verrechnung von Materialbezügen (Maschinen)				500.00		1'381.05

Bezeichnung	Rechnung 2025		Budget 2025		Rechnung 2024	
	Aufwand	Ertrag	Aufwand	Ertrag	Aufwand	Ertrag
1 Öffentliche Ordnung und Sicherheit, Verteidigung	483'492.43	324'133.58	591'380.00	314'800.00	557'562.08	420'632.30
11 Öffentliche Sicherheit	217'808.44	102'064.81	244'240.00	128'000.00	225'125.84	120'173.10
111 Polizei	217'808.44	102'064.81	244'240.00	128'000.00	225'125.84	120'173.10
1110 Polizei	217'808.44	102'064.81	244'240.00	128'000.00	225'125.84	120'173.10
3000.01 Sitzungsgelder Sicherheitskommission	1'780.00		2'500.00		1'580.00	
3101.01 Betriebs-, Verbrauchsmaterial	241.85		500.00		80.00	
3111.01 Anschaffung Maschinen und Geräte						
3130.01 Dienstleistungen Sicherheitsdienst	46'023.20		60'000.00		45'561.30	
3130.03 Dienstleistungen					2'024.45	
3130.04 Mitgliederbeiträge	100.00		100.00		100.00	
3130.05 Sicherheitsdienst und Bewachung			1'740.00			
3160.01 Mieten, Benützungskosten	17'147.99		30'000.00		24'415.99	
3170.01 Reisekosten und Spesen			200.00			
3181.01 Forderungsverluste Bussen	3.00					
3199.01 Freier Kredit Sicherheitskommission	674.80		1'200.00		416.50	
3611.01 Entschädigung an Kanton an Einheitspolizei	129'612.85		127'000.00		129'754.85	
3631.01 Pauschalierung der Interventionskosten	18'009.00		18'000.00		16'560.00	
3910.01 Interne Verrechnung von Dienstleistungen	4'215.75		3'000.00		4'632.75	
4260.01 Rückerstattungen Dritter		65'391.45		68'000.00		66'397.50
4270.01 Bussen		36'673.36		60'000.00		53'775.60
14 Allgemeines Rechtswesen	76'383.55	150'604.10	112'950.00	131'500.00	91'939.85	160'431.56
140 Allgemeines Rechtswesen	76'383.55	150'604.10	112'950.00	131'500.00	91'939.85	160'431.56
1400 Allgemeines Rechtswesen	76'383.55	150'604.10	112'950.00	131'500.00	91'939.85	160'431.56
3103.01 Planmaterial			1'500.00			
3130.01 Gebühren Einwohnerkontrolle	30'382.80		26'000.00		34'190.20	
3130.02 Gebühren Baupolizei	26'060.25		45'000.00		29'199.60	
3130.04 Fachberatung Gestaltung	6'725.95		25'000.00		14'692.60	
3130.05 Einführung ePlan						
3132.01 Honorare Vermessungswerk	9'814.50		12'000.00		10'457.40	

Bezeichnung	Rechnung 2025		Budget 2025		Rechnung 2024	
	Aufwand	Ertrag	Aufwand	Ertrag	Aufwand	Ertrag
3133.01 RegioGis	1'239.15		1'250.00		1'239.15	
3133.02 Leitungskataster (IBI)	2'160.90		2'200.00		2'160.90	
4210.01 Gebühren Einwohnerkontrolle		60'003.20		50'000.00		65'920.81
4210.02 Gebühren Baupolizei		73'838.95		60'000.00		77'732.90
4210.03 Einbürgerungsgebühren Gemeindeanteil		4'900.00		2'500.00		3'300.00
4210.04 Gebühren für Siegelungen		4'460.00		2'500.00		2'730.00
4210.05 Gebühren Ortspolizeibehörde		1'880.00		2'000.00		2'520.00
4210.07 Gebühren Fachberatung		2'622.30		12'000.00		2'399.80
4260.01 Rückerstattung Grundeigentümer		859.65		500.00		2'468.05
4260.02 Rückerstattung Dritter		2'040.00		2'000.00		3'360.00
16 Verteidigung	189'300.44	71'464.67	234'190.00	55'300.00	240'496.39	140'027.64
161 Militärische Verteidigung	91'468.47	64'146.92	94'300.00	48'000.00	118'987.64	97'907.80
1610 Militärische Verteidigung	91'468.47	64'146.92	94'300.00	48'000.00	118'987.64	97'907.80
3101.01 Betriebs-, Verbrauchsmaterial	1'080.60		1'500.00		1'060.64	
3111.01 Anschaffung Maschinen und Geräte	7'559.35		6'000.00		831.60	
3120.01 Wasser, Energie, Entsorgung	22'683.15		30'000.00		50'187.90	
3120.02 Übriger Liegenschaftsaufwand	431.30		500.00		1'097.75	
3130.01 Telefonie, Internet und Kommunikation	1'686.60		2'000.00		1'556.75	
3130.02 Entlassungsfeier	455.10		500.00		333.50	
3130.03 Dienstleistungen Dritter	1'219.05		2'000.00		2'182.95	
3134.01 Sachversicherungsprämien	2'475.70		2'400.00		2'509.80	
3137.01 Steuern und Abgaben	519.90		2'200.00		908.75	
3144.01 Unterhalt ALST	27'563.72		33'000.00		21'322.70	
3151.01 Unterhalt Mobilien und Maschinen	165.00		1'000.00		2'029.91	
3170.01 Reisekosten und Spesen			500.00			
3632.01 Beitrag an Schiessanlage Lehn	3'913.50		3'900.00		11'226.30	
3636.01 Beiträge an Schützengesellschaft			100.00			
3900.01 Interne Verrechnung von Materialbezügen	149.00		200.00		1'092.84	
3910.01 Interne Verrechnung von Dienstleistungen	21'566.50		8'500.00		22'646.25	
4260.01 Rückerstattungen Dritter		35'052.92		12'000.00		41'634.60
4472.01 Benützungsggebühren		4'983.20		11'000.00		8'150.20
4610.01 Entschädigungen für Truppenunterkünfte		24'110.80		25'000.00		48'123.00
4610.02 Entschädigungen Bund für Unterhalt						

Bezeichnung	Rechnung 2025		Budget 2025		Rechnung 2024	
	Aufwand	Ertrag	Aufwand	Ertrag	Aufwand	Ertrag
162 Zivile Verteidigung	97'831.97	7'317.75	139'890.00	7'300.00	121'508.75	42'119.84
1620 Zivilschutz	91'038.97	7'317.75	131'890.00	7'300.00	113'963.95	42'119.84
3010.01 Lohn Anlagewart						
3053.01 AG-Beiträge an Unfallversicherungen						
3101.01 Betriebs-, Verbrauchsmaterial	54.90		200.00		199.80	
3111.01 Anschaffung Maschinen und Geräte	2'093.05		500.00			
3120.01 Wasser, Energie, Entsorgung	3'876.85		11'000.00		9'502.00	
3130.01 Telefonie, Internet und Kommunikation	306.50		300.00		303.20	
3130.02 Zuweisungsplanung Schutzräume	540.50		500.00		500.00	
3131.01 Planungen und Projektierungen Dritter	26'972.90				25'031.55	
3134.01 Sachversicherungsprämien	1'787.05		1'750.00		1'805.95	
3137.01 Steuern und Abgaben	313.00		600.00		291.15	
3144.01 Baulicher Unterhalt	793.15		38'000.00		309.70	
3151.01 Unterhalt Mobilien und Maschinen			1'000.00		371.90	
3160.01 Miete Magazin Geissgasse (Sandsäcke/Beaverschläuche)	342.00		340.00		342.00	
3170.01 Reisekosten und Spesen			100.00			
3300.40 Planmässige Abschreibungen Schutzraum						
3632.01 Beitrag an Zivilschutz Interlaken - Oberhasli	47'821.62		70'000.00		65'524.70	
3632.02 Beitrag an Reg. Kompetenzzentrum Spiez	5'196.95		4'600.00		4'600.00	
3910.01 Interne Verrechnung von Dienstleistungen	940.50		3'000.00		5'182.00	
4240.01 Benützungsgebühren		2'224.70		4'000.00		4'160.75
4260.01 Rückerstattung Dritter		2'093.05		300.00		33'829.09
4439.01 Rückerstattungen Dritter NK						140.00
4470.01 Mietzinse						990.00
4631.01 Kantonsbeitrag		3'000.00		3'000.00		3'000.00
1627 Regionaler Führungsstab	6'793.00		8'000.00		7'544.80	
3632.01 Regionale Führungsorganisation Bödeli	6'793.00		8'000.00		7'544.80	

	Bezeichnung	Rechnung 2025		Budget 2025		Rechnung 2024	
		Aufwand	Ertrag	Aufwand	Ertrag	Aufwand	Ertrag
2	Bildung	3'929'630.63	1'001'202.10	4'170'050.00	1'101'760.00	3'838'620.49	847'226.00
21	Obligatorische Schule	3'922'517.58	1'001'202.10	4'161'300.00	1'101'760.00	3'830'660.54	847'226.00
211	Eingangsstufe	241'244.05		205'300.00		218'953.79	
2110	Kindergarten	241'244.05		205'300.00		218'953.79	
3100.01	Büromaterial	499.35		800.00		186.45	
3104.01	Lehrmittel	13'035.32		15'200.00		13'249.94	
3110.01	Anschaffung Büromöbel und Geräte	402.13		1'200.00		1'073.50	
3130.01	Telefon, Porti und Internet	1'109.65		800.00		720.35	
3159.01	Unterhalt Mobiliar und Spielgeräte	775.20		2'000.00		34.45	
3170.01	Spesenentschädigungen			300.00		18.85	
3611.01	Lastenausgleich Lehrergehälter Kindergarten	220'517.75		185'000.00		203'670.25	
3612.01	Schulgelder an Gemeinden	4'904.65					
212	Primarstufe	779'629.75		828'000.00		786'998.50	
2120	Primarstufe	779'629.75		828'000.00		786'998.50	
3611.01	Lastenausgleich Lehrergehälter Primarstufe	779'629.75		828'000.00		786'998.50	
213	Oberstufe	468'871.15		592'500.00		414'340.00	
2130	Sekundarstufe I	468'871.15		592'500.00		414'340.00	
3010.01	Löhne Lehrpersonen	10'477.90					
3611.01	Lastenausgleich Lehrergehälter Sekundarstufe	458'393.25		592'500.00		414'340.00	
214	Musikschulen	102'849.20		100'000.00		94'982.55	
2140	Musikschulen	102'849.20		100'000.00		94'982.55	
3636.01	Musikschule Oberland-Ost und andere	102'849.20		100'000.00		94'982.55	

Bezeichnung	Rechnung 2025		Budget 2025		Rechnung 2024	
	Aufwand	Ertrag	Aufwand	Ertrag	Aufwand	Ertrag
217 Schulliegenschaften	845'893.48	164'023.85	879'440.00	312'660.00	833'622.77	112'579.55
2170 Schulliegenschaften Primarschulen und Kindergarten	845'893.48	164'023.85	879'440.00	312'660.00	833'622.77	112'579.55
3010.01 Löhne Schulhauswarte und Hilfskräfte	283'080.35		274'000.00		273'407.75	
3010.02 Rückstellungen für Ferien- und Überzeitguthaben	5'000.00				1'000.00	
3010.09 Taggelder von Kranken-/Unfallversicherung und EO	-234.20					
3050.01 AG-Beiträge AHV, IV, EO, ALV	16'395.35		18'000.00		15'867.90	
3052.01 AG-Beiträge an Pensionskassen	22'200.20		21'000.00		20'821.75	
3053.01 AG-Beiträge an Unfallversicherungen	3'446.10		3'900.00		3'686.35	
3054.01 AG-Beiträge an Familienausgleichskasse	3'769.90		4'100.00		3'670.05	
3055.01 AG-Beiträge an Krankentaggeldversicherungen	2'633.95		3'000.00		2'595.45	
3090.01 Aus- und Weiterbildung	3'802.00		2'000.00		255.00	
3091.01 Personalwerbung (Inserate)	238.85		500.00			
3099.01 Übriger Personalaufwand	490.00		800.00			
3101.01 Betriebs- und Verbrauchsmaterial	13'591.81		15'000.00		13'812.67	
3111.01 Anschaffung Maschinen und Geräte	5'214.95		12'000.00		8'706.60	
3112.01 Dienstkleider	1'359.10		1'500.00		1'473.25	
3119.01 Anschaffung Mobilien	24'159.85		20'000.00		72'492.45	
3120.01 Wasser, Energie, Entsorgung	99'311.95		90'000.00		107'413.85	
3131.01 Planungen und Projektierungen Dritter			30'000.00		9'599.70	
3134.01 Sachversicherungsprämien	20'276.65		20'000.00		20'575.40	
3137.01 Steuern und Abgaben	2'158.15		2'100.00		2'047.95	
3140.01 Unterhalt Sportplätze	25'264.70		40'000.00		14'153.60	
3144.01 Unterhalt Schulhäuser und Turnhallen	78'991.03		86'000.00		42'319.40	
3144.02 Unterhalt Kindergärten	12'759.59		18'000.00		12'089.95	
3151.01 Unterhalt von Maschinen und Geräte	4'100.65		5'000.00		6'666.60	
3161.01 Miete und Benützungskosten	681.05		2'000.00		1'037.00	
3170.01 Reisekosten und Spesen	771.50		1'300.00		980.00	
3300.41 Planmässige Abschreibungen Hochbauten	97'862.00		109'600.00		75'566.00	
3300.60 Planmässige Abschreibungen Mobilien						
3300.61 Planmässige Abschreibungen Schulküche	29'434.00		30'000.00			
3910.01 Interne Verrechnung von Dienstleistungen	64'494.00		45'000.00		98'744.10	
3920.01 Interne Verrechnung von Mieten (Kto. 9630)	24'640.00		24'640.00		24'640.00	

Bezeichnung	Rechnung 2025		Budget 2025		Rechnung 2024	
	Aufwand	Ertrag	Aufwand	Ertrag	Aufwand	Ertrag
4260.01 Rückerstattungen Dritter		2'300.05		1'500.00		2'523.05
4260.02 Überschussbeteiligung Versicherungen						228.10
4310.01 Aktivierbare Eigenleistungen für Investitionen		4'096.00				
4472.01 Benützungsgebühren		16'022.80		13'500.00		19'866.40
4893.01 Entnahme aus SF Vorfinanz. Investitionen Schule /GV		127'296.00		139'600.00		75'566.00
4893.02 Entnahme aus SF Infrastrukturaufgaben				143'700.00		
4900.01 Interne Verrechnung von Materialbezügen		149.00		200.00		236.00
4920.01 Interne Verrechnung für Mieten		14'160.00		14'160.00		14'160.00
218 Tagesbetreuung	467'128.60	437'451.70	463'960.00	402'000.00	474'622.96	390'415.10
2180 Tagesbetreuung	464'143.55	437'451.70	460'960.00	402'000.00	472'165.11	390'415.10
3010.01 Lohn Tagesschulleitung	82'365.50		84'000.00		84'755.15	
3010.02 Löhne Betreuungspersonal (PERSISKA)					387.70	
3010.03 Löhne Betreuungspersonal (Gemeinde)	269'523.25		259'000.00		266'237.55	
3010.09 Taggelder von Kranken-/Unfallversicherung und EO	-18.00					
3050.01 AG-Beiträge AHV, IV, EO, ALV	22'470.80		22'000.00		22'153.25	
3052.01 AG-Beiträge an Pensionskassen	26'800.60		28'000.00		24'488.75	
3053.01 AG-Beiträge an Unfallversicherungen	2'854.60		3'000.00		2'886.65	
3054.01 AG-Beiträge an Familienausgleichskasse	5'205.15		5'100.00		5'128.40	
3055.01 AG-Beiträge an Krankentaggeldversicherungen	3'460.55		3'700.00		3'454.55	
3090.01 Aus- und Weiterbildung	1'120.00		1'600.00		2'752.00	
3091.01 Personalwerbung (Inserate)			200.00		591.10	
3099.01 Übriger Personalaufwand	968.40		1'000.00		826.15	
3100.01 Büromaterial	144.55		200.00		272.40	
3101.01 Betriebs- und Verbrauchsmaterial	2'077.30		2'000.00		1'879.15	
3103.01 Fachliteratur, Zeitschriften			150.00			
3104.01 Spiel- und Lehrmittel	691.70		800.00		593.05	
3105.01 Lebensmittel	22'414.20		28'000.00		25'413.20	
3110.01 Anschaffung Möbel und Geräte	239.80		400.00		103.80	
3111.01 Anschaffung Maschinen und Geräte			500.00		7'948.81	
3113.01 Anschaffung IT-Geräte	1'015.80		300.00		828.75	
3119.01 Anschaffung Spielmaterial	1'417.20		1'800.00		1'447.45	
3120.01 Wasser, Energie, Entsorgung	2'657.45		2'500.00		3'315.70	
3130.01 Dienstleistungen Dritter	1'028.50		200.00		447.45	

Bezeichnung	Rechnung 2025		Budget 2025		Rechnung 2024	
	Aufwand	Ertrag	Aufwand	Ertrag	Aufwand	Ertrag
3130.03	Telefon und Porti	718.00		230.00		739.60
3130.04	Verein Berner Tagesschulen	120.00		120.00		120.00
3132.01	Honorare externe Berater			400.00		
3159.01	Unterhalt Mobiliar und Spielgeräte	305.50		500.00		
3170.01	Reisekosten und Spesen	910.60		450.00		1'013.75
3171.01	Exkursionen	1'171.40		250.00		
3199.01	Übriger Betriebsaufwand			150.00		
3636.01	Berufsbildungsfonds	320.70		250.00		220.75
3920.01	Interne Verrechnung von Mieten (Kto. 2170)	14'160.00		14'160.00		14'160.00
4230.01	Elternbeiträge (Betreuung)		106'488.00		160'000.00	107'382.25
4260.01	Elternbeiträge (Essen)		59'780.50		74'000.00	56'887.50
4260.02	Rückerstattungen Dritter		500.00			50.00
4260.03	Überschussbeteiligung Versicherungen					220.35
4611.01	Lastenausgleich Tagesschule		261'852.00		167'000.00	225'875.00
4611.02	Finanzhilfe des Kantons Bern		8'831.20		1'000.00	
2181	Ferienbetreuung	2'985.05		3'000.00		2'457.85
3612.01	Ferienbetreuung Bödeli	2'985.05		3'000.00		2'457.85
219	Obligatorische Schule	1'016'901.35	399'726.55	1'092'100.00	387'100.00	1'007'139.97
2190	Schulleitung und Schulverwaltung	589'694.29	54'564.80	657'500.00	36'600.00	620'977.42
3020.01	Entschädigung ICT-Support	36'704.90		35'700.00		35'937.45
3090.01	Aus- und Weiterbildung	9'453.90		8'700.00		7'264.30
3099.01	Übriger Personalaufwand	3'074.80		3'000.00		3'229.60
3100.01	Büromaterial	6'306.45		4'000.00		4'889.39
3103.01	Fachliteratur, Zeitschriften	1'236.43		1'000.00		648.33
3104.01	Lehrmittel	106'206.08		100'000.00		115'671.11
3104.02	Lehrmittel Gestalten	24'355.76		25'000.00		21'637.32
3105.01	Lebensmittel Hauswirtschaft	6'431.15		7'800.00		6'407.45
3110.01	Anschaffung Büromöbel und Geräte	29'552.25		44'000.00		31'951.80
3111.01	Anschaffung Maschinen, Geräte Gestalten	12'316.70		10'000.00		28'714.40
3111.02	Anschaffung Maschinen, Geräte Hauswirtschaft	1'943.10		1'000.00		1'063.85
3113.01	Anschaffung IT-Geräte	30'259.53		30'000.00		31'487.25
3118.01	Anschaffung Software, Lizenzen	19'955.90		52'000.00		297.00
3119.01	Anschaffung Turnmaterial/Pausenplatz	5'436.50		6'000.00		8'674.00
3130.01	Dienstleistungen Dritter	4'227.55		3'000.00		2'387.45

Bezeichnung	Rechnung 2025		Budget 2025		Rechnung 2024	
	Aufwand	Ertrag	Aufwand	Ertrag	Aufwand	Ertrag
3130.02	Telefonie, Internet und Kommunikation	8'815.05		13'000.00		9'247.57
3130.03	Porti	387.70		1'000.00		492.30
3134.01	Sachversicherungsprämien	1'791.75		1'800.00		1'791.75
3150.01	Unterhalt Büromöbel und Geräte	24.50		500.00		210.00
3151.01	Unterhalt Maschinen, Geräte Gestalten	216.85		3'000.00		737.00
3151.02	Unterhalt Maschinen, Geräte Hauswirtschaft	1'082.00		500.00		135.00
3153.01	Unterhalt IT-System (Hardware)	272.50		1'000.00		
3158.01	Unterhalt IT-System (Software)	17'800.09		22'000.00		22'363.35
3159.01	Unterhalt Turnmaterial/Pausenplatz	409.45		500.00		
3170.01	Spesenentschädigungen	1'747.00		2'000.00		1'246.80
3170.02	Aufgabenhilfe	8'831.10		10'000.00		7'706.70
3170.03	Schulanlässe, Kultur	36'923.35		46'000.00		41'821.45
3171.01	Exkursionen, Schulreisen und Lager	24'229.25		25'000.00		27'822.20
3171.02	Eintritte (Hallenbad, Kunsteisbahn,...)	8'915.50		10'000.00		7'804.00
3199.01	Freier Kredit Schulleitung	2'049.30		2'000.00		1'959.10
3611.01	Schulgelder an Kanton (Quarta, Sportschulen)	69'501.60		103'000.00		91'171.70
3612.01	Schulgelder an Gemeinden	17'710.20		10'000.00		21'505.10
3612.02	Schulgelder Spezialunterricht	91'526.10		75'000.00		84'702.70
4230.01	Elternbeiträge Hausaufgabenhilfe		6'160.00		4'000.00	5'600.00
4250.01	Verkäufe		810.00			740.00
4260.01	Rückerstattungen Dritter		11'540.10		15'000.00	8'869.05
4260.02	Rückerstattungen für Privatkopien		543.80		500.00	804.20
4611.01	Beitrag Sportfonds		2'830.00		1'000.00	2'440.00
4612.01	Schulgelder von Gemeinden		32'680.90		16'100.00	18'366.30
2192	Schulbibliothek	6'069.40	51.80	6'000.00		5'819.80
3103.01	Fachliteratur Bibliothek	6'069.40		6'000.00		5'819.80
4260.01	Rückerstattungen		51.80			70.40
2195	Schülertransporte	2'471.00		3'000.00		3'383.00
3130.01	Schülertransporte durch Dritte	2'471.00		3'000.00		3'383.00

Bezeichnung	Rechnung 2025		Budget 2025		Rechnung 2024	
	Aufwand	Ertrag	Aufwand	Ertrag	Aufwand	Ertrag
2197 Schulsozialdienst	418'666.66	345'109.95	425'600.00	350'500.00	376'959.75	307'341.40
3010.01 Löhne Schulsozialarbeit	320'049.95		324'000.00		282'078.35	
3050.01 AG-Beiträge AHV, IV, EO, ALV	20'515.00		21'000.00		18'050.95	
3052.01 AG-Beiträge an Pensionskassen	26'366.35		25'000.00		23'991.20	
3053.01 AG-Beiträge an Unfallversicherungen	2'692.45		2'800.00		2'354.30	
3054.01 AG-Beiträge an Familienausgleichskasse	4'753.00		4'800.00		4'175.55	
3055.01 AG-Beiträge an Krankentaggeldversicherungen	3'425.55		4'000.00		3'009.00	
3090.01 Aus- und Weiterbildung	7'008.10		6'000.00		8'612.70	
3091.01 Personalwerbung (Inserate)	713.55		500.00		1'797.25	
3099.01 Übriger Personalaufwand	87.95		1'000.00		10.00	
3100.01 Büromaterial	1'439.63		2'000.00		425.65	
3101.01 Betriebs- und Verbrauchsmaterial	1'453.96		3'000.00		923.80	
3102.01 Drucksachen, Publikationen	24.50		1'000.00		1'157.20	
3103.01 Fachliteratur, Zeitschriften	768.07		1'000.00		802.50	
3110.01 Anschaffung Büromöbel und Geräte	1'179.75		1'700.00		863.80	
3113.01 Anschaffung IT-Geräte	2'312.25		3'000.00		1'885.05	
3130.01 Telefon und Porti	988.40		2'150.00		1'084.00	
3130.02 Dienstleistungen Dritter	9'988.26		6'000.00		10'548.40	
3130.03 Verein Berner Schulsozialarbeit BeSSA	350.00		350.00		350.00	
3132.01 Honorare externe Berater	1'371.00		2'500.00		1'431.00	
3134.01 Sachversicherungsprämien	212.55		500.00		212.55	
3158.01 Unterhalt IT-System (Software)	2'294.85		2'500.00		2'526.45	
3170.01 Spesenentschädigungen	1'696.72		1'500.00		2'002.45	
3199.01 Freier Kredit SSA	716.52		1'000.00		446.85	
3612.01 Entschädigung Kassaführung	8'000.00		8'000.00		8'000.00	
3636.01 Berufsbildungsfonds	258.30		300.00		220.75	
4260.01 Rückerstattungen Dritter				500.00		1'021.70
4260.02 Überschussbeteiligung Versicherungen						195.00
4611.01 Beitrag Kanton		33'277.00		29'000.00		29'410.00
4612.01 Rückerstattung der beteiligten Gemeinden		303'647.45		317'500.00		264'567.70
4612.02 Beiträge von Gemeinden		8'185.50		3'500.00		12'147.00

Bezeichnung	Rechnung 2025		Budget 2025		Rechnung 2024		
	Aufwand	Ertrag	Aufwand	Ertrag	Aufwand	Ertrag	
29	Übriges Bildungswesen		7'113.05		8'750.00		7'959.95
291	Verwaltung		3'757.05		5'350.00		4'623.15
2910	Verwaltung		3'757.05		5'350.00		4'623.15
3000.01	Sitzungsgelder KBS		1'965.00		2'500.00		2'410.00
3050.01	AG-Beiträge AHV, IV, EO, ALV		21.10				25.30
3053.01	AG-Beiträge an Unfallversicherungen		2.75				3.35
3054.01	AG-Beiträge an Familienausgleichskasse		4.90				5.85
3055.01	AG-Beiträge an Krankentaggeldversicherungen		3.50				4.20
3099.01	Übriger Personalaufwand		427.95		500.00		422.25
3170.01	Spesenentschädigungen KBS				600.00		
3199.01	Freier Kredit KBS		1'181.85		1'600.00		1'592.20
3636.01	Verband Schulbehörden Kanton Bern		150.00		150.00		150.00
3910.01	Interne Verrechnung von Dienstleistungen						10.00
299	Bildung		3'356.00		3'400.00		3'336.80
2991	Erwachsenenbildung		3'356.00		3'400.00		3'336.80
3636.01	Volkshochschule Interlaken und Umgebung		3'356.00		3'400.00		3'336.80
3	Kultur, Sport und Freizeit		664'812.13	52'928.23	676'840.00	26'700.00	635'984.13
32	Kultur, übrige		187'765.95	18'108.50	188'580.00	3'500.00	220'743.45
321	Bibliotheken		42'994.20		43'200.00		87'115.10
3210	Bibliotheken		42'994.20		43'200.00		87'115.10
3636.01	Bödelbibliothek		42'694.20		42'900.00		87'115.10
3636.02	Schweiz. Bibliothek für Blinde/Sehbehinderte		300.00		300.00		

Bezeichnung	Rechnung 2025		Budget 2025		Rechnung 2024	
	Aufwand	Ertrag	Aufwand	Ertrag	Aufwand	Ertrag
322 Musik und Theater	19'374.00		20'580.00		19'801.00	
3220 Musik und Theater	19'374.00		20'580.00		19'801.00	
3636.01 Musikgesellschaft Matten	5'000.00		5'000.00		5'000.00	
3636.02 Tambourenverein Matten	200.00		200.00		200.00	
3636.03 Jugendmusik Interlaken	3'200.00		3'600.00		3'200.00	
3636.04 Jugendmusik Unterseen	200.00		600.00		600.00	
3636.05 Interlaken Classics	6'228.00		6'230.00		6'173.00	
3636.07 Gratiskonzert 1. Januar	2'000.00		2'300.00		2'390.00	
3636.09 Musikfestwoche Meiringen	2'546.00		2'250.00		2'238.00	
3636.11 Jugendmusik Ringgenberg - Goldswil			400.00			
329 Kultur	125'397.75	18'108.50	124'800.00	3'500.00	113'827.35	18'108.45
3290 Übrige Kultur	125'397.75	18'108.50	124'800.00	3'500.00	113'827.35	18'108.45
3109.01 Geschenk für Neuzuzüger	1'130.00		1'500.00		1'466.50	
3119.01 Weihnachtsbaumschmuck und -beleuchtung	6'052.05		1'000.00		1'495.25	
3119.02 Beflagung	4'644.80		5'000.00		4'923.80	
3130.01 Jungbürgerfeier	2'211.85		2'000.00		1'874.05	
3130.02 Anerkennungspreis IMU-Blumenschmuck	5'217.75		4'500.00		3'797.90	
3130.03 Gemeindeevents und Märkte	4'715.25		4'000.00		2'941.05	
3130.05 Weihnachtsmarkt Matten	1'696.05		1'500.00		1'442.50	
3199.01 Freier Kredit WTK	1'165.00		1'200.00		861.00	
3612.01 Bundesfeierbeitrag Interlaken	8'679.00		8'700.00		8'646.00	
3612.02 Anerkennungskommission Bödeli	3'292.75		3'000.00		104.80	
3636.01 Kirchgemeindehaus	52'900.00		52'900.00		52'900.00	
3636.02 Vereinskonzert	200.00		200.00		200.00	
3636.03 Zauberlaterne Bödeli			400.00		420.00	
3636.05 Kunst- und Kulturhaus Interlaken	13'581.00		13'700.00		13'581.00	
3636.06 Gesellschaft Clara von Rappard	100.00		100.00		100.00	
3636.07 Kulturbeiträge WTK	5'550.00		9'000.00		4'300.00	
3636.08 Anlässe und Jubiläen	1'307.00		2'100.00		1'350.00	
3636.10 Beitrag an Sanierungen Kirchgemeindehaus						
3636.11 Stiftung Holzbildhauerei Brienz	3'301.00		3'000.00		2'970.00	
3910.01 Interne Verrechnung von Dienstleistungen	9'654.25		11'000.00		10'453.50	
4260.01 Rückerstattungen Dritter		14'408.50				14'408.45
4612.01 Entschädigung Anerkennungspreis IMU-Blumenschmuck		3'700.00		3'500.00		3'700.00

Bezeichnung	Rechnung 2025		Budget 2025		Rechnung 2024	
	Aufwand	Ertrag	Aufwand	Ertrag	Aufwand	Ertrag
33 Medien	3'000.00		3'160.00		3'000.00	
332 Massenmedien	3'000.00		3'160.00		3'000.00	
3320 Massenmedien	3'000.00		3'160.00		3'000.00	
3137.01 Unternehmensabgabe für Radio und TV			160.00			
3636.01 Beitrag an Dorfverein für Dorf-Blettli	3'000.00		3'000.00		3'000.00	
34 Sport und Freizeit	474'046.18	34'819.73	485'100.00	23'200.00	412'240.68	38'179.80
341 Sport	245'571.35	5'265.05	255'200.00	5'700.00	225'351.65	6'646.20
3410 Sport	245'571.35	5'265.05	255'200.00	5'700.00	225'351.65	6'646.20
3634.01 Eissportzentrum Jungfrau AG Betriebsbeitrag	38'626.00		39'000.00		38'929.00	
3634.03 Bödelibad Betriebsbeitrag	50'226.75		50'380.00		50'177.95	
3634.04 Bödelibad Beitrag Altlasten	41'094.60		41'220.00		41'054.70	
3634.05 Bödelibad Beitrag Investitionen	50'380.00		50'380.00		50'380.00	
3634.07 Sporthalle Bödelibad Sofortmassnahmen						
3636.01 Schülerskirennen Matten	250.00		250.00		250.00	
3636.02 Jungfraumarathon	6'150.00		6'150.00		6'150.00	
3636.03 Trägerverein Lauberhornrennen	4'195.00		4'200.00		4'171.00	
3636.04 Beitrag an Skiklub für JO	1'230.00		1'400.00			
3636.05 Hockeyclub Beo Yetis	12'271.00		9'400.00		11'146.00	
3636.06 Eislaufclub Jungfrau			900.00			
3636.07 diverse Beiträge an Vereine für Jugendarbeit	11'370.00		9'500.00		9'630.00	
3636.08 Fussballclub Interlaken	13'313.00		13'160.00		13'463.00	
3636.10 Tennisclub Interlaken Sanierung Tennisplatz						
3660.40 Planm. Abschreibungen Eissportzentrum Jungfrau AG	16'465.00		29'260.00			
4430.01 Eissportzentrum Jungfrau AG Baurechtszins		4'200.00		4'200.00		4'200.00
4636.01 Beiträge für eigene Rechnung		1'065.05		1'500.00		2'446.20

Bezeichnung	Rechnung 2025		Budget 2025		Rechnung 2024	
	Aufwand	Ertrag	Aufwand	Ertrag	Aufwand	Ertrag
342 Freizeit	228'474.83	29'554.68	229'900.00	17'500.00	186'889.03	31'533.60
3420 Freizeit	228'474.83	29'554.68	229'900.00	17'500.00	186'889.03	31'533.60
3010.01 Löhne Reinigungspersonal					1'620.65	
3050.01 AG-Beiträge AHV, IV, EO, ALV					22.95	
3053.01 AG-Beiträge an Unfallversicherungen					10.45	
3054.01 AG-Beiträge an Familienausgleichskasse					6.40	
3101.01 Betriebs-, Verbrauchsmaterial Parkanlagen	4'991.75		7'500.00		6'349.80	
3101.02 Betriebs-, Verbrauchsmaterial Wanderwege	361.90		1'000.00			
3101.03 Betriebs-, Verbrauchsmaterial Brunnen	506.45		500.00		318.95	
3111.01 Anschaffung Maschinen und Geräte					5'927.10	
3120.01 Wasser, Energie, Entsorgung	4'092.65		4'000.00		3'796.05	
3130.01 Dienstleistungen Dritter (Brunnenweg)			1'000.00		366.00	
3130.02 Dienstleistungen Dritter Reinigungsarbeiten	5'436.60		5'300.00		4'576.35	
3132.01 Honorare externe Berater	2'291.20		1'500.00		2'199.85	
3134.01 Sachversicherungsprämien	313.50		350.00		348.30	
3137.01 Schwellentelle	24.65		20.00		24.65	
3140.01 Unterhalt Parkanlagen	5'086.90		10'000.00		17'814.55	
3141.01 Unterhalt Wanderwege	2'851.55		4'000.00		581.30	
3143.01 Unterhalt Brunnstube Schlössli	1'478.69		2'500.00		183.75	
3143.02 Unterhalt Brunnstube Häldele			500.00			
3143.03 Unterhalt Brunnstuben			500.00		1'704.84	
3144.01 Unterhalt Hofstatt-Scheune	5'443.25		10'000.00		840.45	
3149.01 Unterhalt Brunnen	12'344.05		20'000.00		19'695.85	
3158.01 Homepage Brunnendorf	170.70		200.00			
3300.10 Planmässige Abschreibungen Strassen	10'447.00		16'750.00		10'447.00	
3300.31 Planmässige Abschreibungen übrige Tiefbauten	7'129.00		8'850.00		2'597.00	
3634.01 Beitrag Regionalplanung für Velowanderrouen	820.00		820.00		815.00	
3634.02 Mountainbike-Trail Grosse Ruuge			25'000.00			
3636.01 Berner Wanderwege	828.00		840.00		834.20	
3636.02 Ludothek Jojo	3'450.00		3'450.00		3'450.00	
3636.03 Diverse Beiträge			100.00		90.00	
3636.04 Ferienpass	710.00		720.00		930.00	
3910.01 Interne Verrechnung für Parkanlagen	40'241.25		40'000.00		30'334.75	
3910.02 Interne Verrechnung für Wanderwege	100'265.50		40'000.00		57'033.59	
3910.03 Interne Verrechnung für Brunnen	10'037.50		15'000.00		9'425.25	
3910.04 Interne Verrechnung für Hofstatt-Scheune	9'152.74		9'500.00		4'544.00	
4260.01 Rückerstattungen Dritter		13'608.50		1'000.00		14'608.50
4260.02 Rückerstattungen Dritter (TOI-Beitrag)		15'000.00		15'000.00		15'000.00
4430.01 Mietzinse Hofstatt-Scheune		792.00		600.00		824.00
4636.01 Beiträge für eigene Rechnung		154.18		900.00		1'101.10

	Bezeichnung	Rechnung 2025		Budget 2025		Rechnung 2024	
		Aufwand	Ertrag	Aufwand	Ertrag	Aufwand	Ertrag
4	Gesundheit	20'064.85		24'300.00		21'197.75	
42	Ambulante Krankenpflege	600.00		700.00		700.00	
421	Ambulante Krankenpflege	600.00		700.00		700.00	
4210	Ambulante Krankenpflege	600.00		700.00		700.00	
3636.01	Samariterverein Interlaken und Umgebung	600.00		600.00		600.00	
3636.02	Spitex Interlaken und Umgebung, Mitgliederbeitrag			100.00		100.00	
43	Gesundheitsprävention	19'464.85		23'600.00		20'497.75	
432	Krankheitsbekämpfung, übrige	100.00		100.00		100.00	
4320	Krankheitsbekämpfung, übrige	100.00		100.00		100.00	
3636.01	Lungenliga Bern	100.00		100.00		100.00	
433	Schulgesundheitsdienst	18'473.65		22'500.00		19'464.95	
4330	Schulgesundheitsdienst	6'896.95		6'500.00		8'072.60	
3001.01	Entschädigungen Laustanten			250.00			
3050.01	AG-Beiträge AHV, IV, EO, ALV	410.50				1'370.55	
3054.01	AG-Beiträge an Familienausgleichskasse	94.95				317.05	
3106.01	Medizinisches Material	61.50		250.00			
3136.01	Schularzthonorare	6'330.00		6'000.00		6'385.00	
4331	Schulzahnpflege	11'576.70		16'000.00		11'392.35	
3106.01	Medizinisches Material			1'000.00		1'312.35	
3136.01	Untersuchungskosten	11'349.30		15'000.00		10'080.00	
3137.01	Behandlungskostenbeiträge	227.40					
434	Lebensmittelkontrolle	891.20		1'000.00		932.80	
4340	Lebensmittelkontrolle	891.20		1'000.00		932.80	
3632.01	Pilzkontrollen	891.20		1'000.00		932.80	

Bezeichnung	Rechnung 2025		Budget 2025		Rechnung 2024	
	Aufwand	Ertrag	Aufwand	Ertrag	Aufwand	Ertrag
5 Soziale Sicherheit	3'827'935.15	247'335.84	4'050'840.00	220'600.00	3'730'925.90	247'145.32
52 Invalidität	50.00		50.00		50.00	
523 Invalidenheime	50.00		50.00		50.00	
5230 Invalidenheime	50.00		50.00		50.00	
3636.01 Zentrum Mittengraben	50.00		50.00		50.00	
53 Alter und Hinterlassene	985'107.95		1'102'150.00		1'024'224.20	
531 Alters- und Hinterlassenenversicherung AHV	55'963.10		50'000.00		57'217.20	
5310 Alters- und Hinterlassenenversicherung AHV	55'963.10		50'000.00		57'217.20	
3612.01 AHV-Zweigstelle Bödeli	55'963.10		50'000.00		57'217.20	
532 Ergänzungsleistungen AHV / IV	921'999.00		1'045'000.00		961'729.00	
5320 Ergänzungsleistungen AHV / IV	921'999.00		1'045'000.00		961'729.00	
3631.01 Lastenausgleichsbeiträge an Kanton (EL)	921'999.00		1'045'000.00		961'729.00	
535 Leistungen an das Alter	7'145.85		7'150.00		5'278.00	
5350 Leistungen an das Alter	7'145.85		7'150.00		5'278.00	
3130.02 Sonntagskonzert	1'649.60		900.00		1'138.20	
3632.01 Seniorenmesse 65 +	1'332.95		2'000.00			
3636.02 Gemeinnütziger Frauenverein	300.00		300.00		300.00	
3636.03 Schweiz. Rotes Kreuz Beocare.ch	2'097.50		2'100.00		2'085.50	
3636.04 Altersforum Kanton Bern	150.00		150.00		150.00	
3636.05 Trägerverein zumsy	500.00		500.00		500.00	
3636.06 Förderverein Pro Senectute Interlaken - Oberhasli	500.00		500.00		500.00	
3637.01 Geschenke an Heimbewohner	615.80		700.00		604.30	

Bezeichnung	Rechnung 2025		Budget 2025		Rechnung 2024	
	Aufwand	Ertrag	Aufwand	Ertrag	Aufwand	Ertrag
54 Familie und Jugend	319'899.00	225'821.74	291'830.00	201'600.00	320'080.25	233'096.72
541 Familienzulagen Nichterwerbstätige	19'598.00		20'800.00		14'258.00	
5410 Familienzulagen Nichterwerbstätige	19'598.00		20'800.00		14'258.00	
3631.01 Lastenausgleich Familienzulagen Nichterwerbstätige	19'598.00		20'800.00		14'258.00	
544 Jugendschutz	19'084.70		17'950.00		18'012.35	
5440 Jugendschutz allgemein	1'794.85		950.00		1'419.55	
3102.01 Elternbriefe Pro Juventute	305.00		400.00			
3130.01 Dienstleistungen Jugendschutz	1'089.85		150.00		1'269.55	
3636.01 Verein Mütter- und Väterberatung	100.00		100.00		100.00	
3636.02 Gotthelfverein	50.00		50.00		50.00	
3636.03 Pro Juventute Beitrag Notfallnummer 147	250.00		250.00			
5444 Offene Kinder- und Jugendarbeit	17'289.85		17'000.00		16'592.80	
3632.01 Jugendarbeit Bördeli	17'289.85		17'000.00		16'592.80	
545 Leistungen an Familien	281'216.30	225'821.74	253'080.00	201'600.00	287'809.90	233'096.72
5450 Leistungen an Familien allgemein	839.00		840.00		839.00	
3636.01 Budgetberatung Plus	839.00		840.00		839.00	
5451 Kinderkrippen und Kinderhorte	254'442.60	205'079.68	230'040.00	184'000.00	257'674.60	209'446.30
3635.02 Mitgliederbeitrag Kita Kunterbunt			40.00			
3637.01 Betreuungsgutscheine Kitas	254'442.60		230'000.00		257'674.60	
4611.01 Anteil Kanton an Betreuungsgutscheine		205'079.68		184'000.00		209'446.30
5458 Tageseltern, regionale Organisation	25'934.70	20'742.06	22'200.00	17'600.00	29'296.30	23'650.42
3635.02 Mitgliederbeitrag KIBIO	200.00		200.00		200.00	
3637.01 Betreuungsgutscheine Tagesfamilien	25'734.70		22'000.00		29'096.30	
4611.01 Anteil Kanton an Betreuungsgutscheine		20'742.06		17'600.00		23'650.42

Bezeichnung	Rechnung 2025		Budget 2025		Rechnung 2024	
	Aufwand	Ertrag	Aufwand	Ertrag	Aufwand	Ertrag
55 Arbeitslosigkeit	6'264.00		6'260.00		6'264.00	
559 Arbeitslosigkeit	6'264.00		6'260.00		6'264.00	
5590 Arbeitslosigkeit	6'264.00		6'260.00		6'264.00	
3636.01 Velostation Schweizerisches Arbeiterhilfswerk SAH	6'264.00		6'260.00		6'264.00	
57 Sozialhilfe und Asylwesen	2'516'614.20	21'514.10	2'650'550.00	19'000.00	2'380'307.45	14'048.60
579 Sozialhilfe	2'516'614.20	21'514.10	2'650'550.00	19'000.00	2'380'307.45	14'048.60
5790 Sozialhilfe	13'250.35	12'744.65	6'050.00	4'000.00	2'605.70	
3130.01 Stiftung Contact, Betreuungsaufgabe	1'455.70		1'750.00		1'455.70	
3199.01 Freier Kredit Soziales			200.00			
3636.01 Berner Konferenz für Sozialhilfe	100.00		100.00		100.00	
3637.01 Sozialhilfe - nicht lastenausgleichsberechtigt	11'694.65		4'000.00		1'050.00	
4260.01 Rückerstattungen Dritter		270.00				
4502.01 Entnahme aus Fürsorgefonds		12'474.65		4'000.00		
5796 Regionaler Sozialdienst	84'460.70	8'769.45	84'500.00	15'000.00	70'238.05	14'048.60
3632.01 Sozialdienst Region Jungfrau	84'460.70		84'500.00		70'238.05	
4632.01 Sozialdienst Region Jungfrau		8'769.45		15'000.00		14'048.60
5799 Lastenausgleich Sozialhilfe	2'418'903.15		2'560'000.00		2'307'463.70	
3611.01 Lastenausgleich Sozialhilfe	2'418'903.15		2'560'000.00		2'307'463.70	

Bezeichnung	Rechnung 2025		Budget 2025		Rechnung 2024		
	Aufwand	Ertrag	Aufwand	Ertrag	Aufwand	Ertrag	
6	Verkehr und Nachrichtenübermittlung	1'947'363.59	622'995.76	2'077'650.00	488'550.00	1'874'533.42	611'192.50
61	Strassenverkehr	1'325'376.32	521'581.96	1'427'100.00	409'300.00	1'316'321.03	529'215.12
615	Gemeindestrassen	1'325'376.32	521'581.96	1'427'100.00	409'300.00	1'316'321.03	529'215.12
6150	Gemeindestrassen	1'285'209.59	352'658.79	1'396'780.00	267'300.00	1'289'370.68	361'946.59
3010.01	Löhne Bauamtpersonal	499'024.60		484'000.00		471'783.05	
3010.02	Rückstellungen für Ferien- und Überzeitguthaben	-5'000.00				-2'000.00	
3010.09	Taggelder von Kranken-/Unfallversicherung und EO	-397.65				-2'633.70	
3050.01	AG-Beiträge AHV, IV, EO, ALV	31'257.80		31'000.00		30'215.85	
3052.01	AG-Beiträge an Pensionskassen	35'776.95		35'000.00		33'624.75	
3053.01	AG-Beiträge an Unfallversicherungen	6'722.50		7'000.00		6'958.60	
3054.01	AG-Beiträge an Familienausgleichskasse	7'242.75		7'200.00		6'989.15	
3055.01	AG-Beiträge an Krankentaggeldversicherungen	5'330.75		5'200.00		5'054.10	
3090.01	Aus- und Weiterbildung des Personals	7'747.65		6'000.00		6'385.50	
3091.01	Personalwerbung (Inserate)	935.65		500.00		288.65	
3099.01	Übriger Personalaufwand	1'785.10		2'500.00		1'215.20	
3100.01	Büromaterial	364.74		1'000.00		537.00	
3101.02	Betriebs-, Verbrauchsmaterial	13'767.40		15'000.00		11'387.48	
3101.03	Treibstoffe	12'423.85		20'000.00		17'435.95	
3101.04	Streusalz	10'665.25		12'000.00		5'918.50	
3102.01	Drucksachen, Publikationen	728.80				371.70	
3110.01	Anschaffung Büromöbel und Geräte			500.00		310.25	
3111.01	Anschaffung Maschinen, Geräte und Fahrzeuge	24'340.60		25'000.00		9'240.15	
3112.01	Dienstkleider	5'998.00		7'000.00		6'074.05	
3113.01	Anschaffung Hardware			500.00		1'241.30	
3119.01	Anschaffung Strassensignalisation	10'932.95		7'500.00		7'870.90	
3119.02	Anschaffung Beleuchtung Aenderbergstrasse					25'000.00	
3119.03	Anschaffung Beleuchtung						
3120.01	Wasser, Energie, Entsorgung	11'059.30		10'000.00		13'041.00	
3120.02	Energie Strassenbeleuchtung	14'603.85		20'000.00		19'324.35	
3130.01	Markierungen, Signalisation durch Dritte	6'033.10		10'000.00		5'513.35	
3130.02	Schneeräumung durch Dritte	2'422.80		3'000.00		1'798.50	
3130.03	Unterhalt Aenderbergbrücke durch Dritte			500.00			
3130.04	Unterhalt Bushaltestellen durch Dritte	3'129.25		3'500.00			

Bezeichnung	Rechnung 2025		Budget 2025		Rechnung 2024	
	Aufwand	Ertrag	Aufwand	Ertrag	Aufwand	Ertrag
3130.05	Unterhalt Salzsilo durch Dritte	3'860.95		750.00		8'983.75
3130.06	Telefonie, Internet und Kommunikation	1'878.00		2'200.00		1'872.30
3130.07	Transporte durch Dritte			500.00		
3130.08	Unterhalt und Sanierung öffentliche Beleuchtung IBI	44'195.90		39'000.00		39'866.45
3130.09	Markierungen, Signalisation durch Dritte (Siko)			50'000.00		
3131.01	Planungen und Projektierungen Dritter	33'139.85		40'000.00		17'075.03
3132.01	Honorare externe Berater			5'000.00		25'020.65
3132.02	Honorare externe Berater (Projekte Siko)			20'000.00		
3134.01	Sachversicherungsprämien	19'341.55		17'000.00		16'951.65
3137.01	Steuern und Abgaben	7'594.35		8'000.00		7'865.50
3137.02	Steuern und Abgaben Salzsilo	77.40		110.00		114.80
3141.01	Unterhalt Strassen	232'229.80		300'000.00		347'180.60
3141.02	Strassenentwässerung Gemeindestrassen	94'825.30		25'000.00		
3144.01	Unterhalt Werkhof	7'871.75		14'500.00		11'829.00
3151.01	Unterhalt Maschinen, Fahrzeuge und Werkzeuge	30'671.45		30'000.00		27'500.45
3161.01	Mieten und Benützungskosten	3'425.20		6'000.00		1'991.25
3170.01	Reisekosten und Spesen	2'519.80		2'500.00		2'507.00
3199.01	Freier Kredit Baukommission	238.30		1'600.00		1'591.80
3300.10	Planmässige Abschreibungen Strassen	39'554.00		63'770.00		39'554.00
3300.30	Planmässige Abschreibungen übrige Tiefbauten (Mulden)	2'772.00		2'770.00		2'772.00
3300.40	Planmässige Abschreibungen Hochbauten	7'330.00		7'500.00		6'919.00
3300.60	Planmässige Abschreibungen Mobilien (Fahrzeuge)	46'249.00		46'230.00		46'249.00
3636.01	Beitrag an private Organisationen	435.00		350.00		350.00
3900.01	Interne Verrechnung von Materialbezügen					230.82
3910.01	Interne Verrechnung von Dienstleistungen (Kto. 6290)	104.00		100.00		
4240.01	Benützungsgebühren und Dienstleistungen		18'532.70		15'000.00	32'555.65
4250.01	Verkäufe		42.00			
4260.01	Rückerstattungen Dritter		2'192.80		5'000.00	3'429.15
4260.02	Überschussbeteiligung Versicherungen					409.45
4310.01	Aktivierbare Eigenleistungen für Investitionen					4'970.00
4612.01	Beiträge Gemeinde Wilderswil an Salzsilo		8'737.45		4'100.00	14'152.95
4612.02	Int. Verrechnung allg. Haushalt und Spezialfinanz.		39'657.25		40'000.00	42'866.25
4614.01	Entschädigung für öffentliche Beleuchtung		1'250.85		1'000.00	1'669.70
4910.01	Interne Verrechnung von Dienstleistungen		282'245.74		202'200.00	261'893.44

Bezeichnung		Rechnung 2025		Budget 2025		Rechnung 2024	
		Aufwand	Ertrag	Aufwand	Ertrag	Aufwand	Ertrag
6155	Parkplätze	40'166.73	168'923.17	30'320.00	142'000.00	26'950.35	167'268.53
3100.01	Büromaterial			1'000.00			
3101.01	Betriebs-, Verbrauchsmaterial	598.90		500.00		202.15	
3120.01	Wasser, Energie, Entsorgung	185.15		200.00		197.50	
3130.01	Post- und Bankspesen, Kommissionen	4'740.67		4'000.00		4'760.35	
3130.02	Kontrolle ruhender Verkehr	17'176.16		13'500.00		13'204.05	
3132.01	Honorare Fachexperten			2'000.00			
3137.01	Steuern und Abgaben	17.50		20.00		17.50	
3141.01	Unterhalt Parkplätze			1'000.00			
3151.01	Unterhalt Automaten	8'368.35		5'000.00		5'488.80	
3160.01	Mieten Parkplätze	3'080.00		3'100.00		3'080.00	
3893.01	Einlage in SF Parkplatzersatzabgaben	6'000.00					
4200.01	Ersatzabgaben		6'000.00				
4240.01	Erlös aus Parkplätzen		132'102.35		130'000.00		147'244.55
4270.01	Bussen		30'820.82		12'000.00		20'023.98
62	Öffentlicher Verkehr	621'987.27	101'413.80	650'550.00	79'250.00	558'212.39	81'977.38
621	Bahninfrastruktur	8'100.00		8'100.00		8'100.00	
6210	Bahninfrastruktur	8'100.00		8'100.00		8'100.00	
3300.60	Planmässige Abschreibungen Mobilien	8'100.00		8'100.00		8'100.00	
629	Öffentlicher Verkehr, übriges	613'887.27	101'413.80	642'450.00	79'250.00	550'112.39	81'977.38
6290	Öffentlicher Verkehr, übriges	124'862.27	101'413.80	132'450.00	79'250.00	87'972.39	81'977.38
3130.01	Spartageskarten Gemeinde	96'756.00		75'000.00		78'356.00	
3130.02	Post- und Bankspesen, Kreditkartenkommission	706.27		450.00		516.39	
3614.01	Versuchsbetrieb neue Buslinie 31.108			47'000.00			
3910.01	Interne Verrechnung von Dienstleistungen (Kto. 0220)	27'400.00		10'000.00		9'100.00	
4240.01	Benützungsgebühren Spartageskarten Gemeinde		96'476.00		75'000.00		77'653.08
4614.01	Verkaufskommission Spartageskarten Gemeinde		4'833.80		3'750.00		3'742.30
4910.01	Interne Verrechnungen von Dienstleistungen		104.00		500.00		582.00
6291	Gemeindeanteil Öffentlicher Verkehr	489'025.00		510'000.00		462'140.00	
3631.01	Lastenausgleich öffentlicher Verkehr	489'025.00		510'000.00		462'140.00	

Bezeichnung	Rechnung 2025		Budget 2025		Rechnung 2024	
	Aufwand	Ertrag	Aufwand	Ertrag	Aufwand	Ertrag
7 Umweltschutz und Raumordnung	1'243'897.62	1'050'897.88	1'254'770.00	1'026'890.00	2'256'638.68	2'046'403.58
72 Abwasserentsorgung	612'014.65	612'014.65	610'000.00	610'000.00	1'221'764.65	1'221'764.65
720 Abwasserentsorgung	612'014.65	612'014.65	610'000.00	610'000.00	1'221'764.65	1'221'764.65
7200 Abwasserentsorgung	612'014.65	612'014.65	610'000.00	610'000.00	1'221'764.65	1'221'764.65
3632.01 Abwasser Region Interlaken Gebührenverbilligung	612'014.65		610'000.00		1'221'764.65	
4893.01 Entnahme aus Spezialfinanzierung		612'014.65		610'000.00		1'221'764.65
7201 Abwasserentsorgung (Gemeindebetrieb)						
3134.01 Sachversicherungsprämien		67.15			64.10	
3632.01 Beitrag an ARA Region Interlaken		49'977.85			55'491.45	
3180.02 Wertberichtigung gefährdete Abwassergebühren		-50'045.00			-55'555.55	

Bezeichnung	Rechnung 2025		Budget 2025		Rechnung 2024	
	Aufwand	Ertrag	Aufwand	Ertrag	Aufwand	Ertrag
73 Abfall	419'875.73	419'875.73	416'890.00	416'890.00	432'272.13	432'272.13
730 Abfall	419'875.73	419'875.73	416'890.00	416'890.00	432'272.13	432'272.13
7301 Abfall (Gemeindebetrieb)	419'875.73	419'875.73	416'890.00	416'890.00	432'272.13	432'272.13
3101.01 Betriebs-, Verbrauchsmaterial	3'656.93		4'000.00		3'983.35	
3101.02 Kauf Containerplomben und Kehrlichtmarken	523.40		1'500.00		708.38	
3102.01 Drucksachen, Publikationen	634.00		800.00		634.00	
3111.01 Anschaffung Maschinen, Geräte und Fahrzeuge	789.50		1'000.00		8'841.50	
3130.01 Transport- und Entsorgungskosten	150'422.35		140'000.00		151'088.25	
3130.02 Gebühren AVAG für Grünmaterial und SOVAG	71'118.55		70'000.00		73'316.00	
3130.03 Beitrag an Turnverein für Papiersammlung	8'791.60		12'000.00		9'180.00	
3130.04 Belastungen AVAG Hauskehrlicht	119'730.00		130'000.00		119'686.35	
3130.05 Porti	1'094.00		350.00		759.40	
3130.06 Bring- und Holtag					577.95	
3130.07 Belastungen AVAG Glas	1'701.05		2'000.00		1'657.50	
3130.08 Belastungen AVAG Sperrgut	3'562.95		2'500.00		2'937.25	
3130.09 Belastungen AVAG Alu-/Stahlblech	2'537.20		2'500.00		2'525.60	
3130.11 Post- und Bankspesen	122.70		150.00		123.00	
3134.01 Sachversicherungsprämien	77.30		80.00		78.50	
3137.01 Steuern und Abgaben	8.85		10.00		8.85	
3181.01 Abschreibungen von Forderungen	148.10					
3612.01 Int. Verrechnung allg. Haushalt und Spezialfinanz.	54'957.25		50'000.00		56'166.25	
4240.01 Containergebühren		70'774.20		60'000.00		73'777.10
4240.02 Abfallgrundgebühren		159'271.60		156'000.00		156'625.65
4240.03 Gebührengutschriften AVAG		156'630.25		165'000.00		162'262.90
4240.04 Verkauf Kehrlichtmarken AVAG		680.65		1'200.00		857.50
4260.01 Rückerstattungen Dritter		419.15		50.00		474.65
4260.02 Rückerstattungen Altpapier		4'581.25		6'000.00		5'417.15
4260.03 Rückerstattungen Altglas		551.25		800.00		716.55
4260.04 Rückerstattungen Alteisen		79.90		200.00		331.40
4409.01 Interne Verrechnung von Zinsen		2'400.50		5'100.00		7'525.80
4451.01 Erträge aus Beteiligungen VV		1'073.45				1'072.60
9011.01 Abschluss SF Aufwandüberschuss		23'413.53		22'540.00		23'210.83

Bezeichnung		Rechnung 2025		Budget 2025		Rechnung 2024	
		Aufwand	Ertrag	Aufwand	Ertrag	Aufwand	Ertrag
74	Verbauungen	3'131.85		5'180.00		10'637.60	
745	Naturgefahren	3'131.85		5'180.00		10'637.60	
7450	Naturgefahren	3'131.85		5'180.00		10'637.60	
3130.01	Dienstleistungen Dritter (Naturereignisse)	948.85		3'000.00		8'454.60	
3300.11	Planmässige Abschreibungen Strassen / Verkehrswege	2'183.00		2'180.00		2'183.00	
75	Arten- und Landschaftsschutz	300.00		300.00		300.00	
750	Arten- und Landschaftsschutz	300.00		300.00		300.00	
7500	Arten- und Landschaftsschutz	300.00		300.00		300.00	
3636.01	Uferschutz Thuner- und Brienersee	300.00		300.00		300.00	
76	Bekämpfung von Umweltverschmutzung	3'690.00		3'700.00		3'667.50	
769	Übrige Bekämpfung von Umweltverschmutzung	3'690.00		3'700.00		3'667.50	
7690	Übrige Bekämpfung von Umweltverschmutzung	3'690.00		3'700.00		3'667.50	
3634.01	Energieberatungsstelle	3'690.00		3'700.00		3'667.50	
77	Übriger Umweltschutz	139'647.10		143'730.00		148'114.34	
771	Friedhof und Bestattung	81'527.70		85'000.00		84'500.00	
7716	Regionale Friedhoforganisation	81'527.70		85'000.00		84'500.00	
3612.01	Begräbnisgemeindevorband Gsteig-Interlaken	81'527.70		85'000.00		84'500.00	

Bezeichnung	Rechnung 2025		Budget 2025		Rechnung 2024	
	Aufwand	Ertrag	Aufwand	Ertrag	Aufwand	Ertrag
779 Umweltschutz, übriges	58'119.40		58'730.00		63'614.34	
7791 Öffentliche Toilettenanlagen	45'322.30		44'730.00		54'291.44	
3010.01 Löhne Reinigungspersonal					5'805.35	
3050.01 AG-Beiträge AHV, IV, EO, ALV					74.00	
3053.01 AG-Beiträge an Unfallversicherungen					33.65	
3054.01 AG-Beiträge an Familienausgleichskasse					20.60	
3101.01 Betriebs-, Verbrauchsmaterial	820.30		300.00		621.30	
3120.01 Wasser, Energie, Entsorgung	2'542.70		2'000.00		2'958.05	
3130.01 Dienstleistungen Dritter Reinigungsarbeiten	37'089.00		37'000.00		26'583.80	
3137.01 Steuern und Abgaben	9.90		10.00		9.90	
3144.01 Unterhalt Gebäude	494.40		2'000.00		13'769.90	
3160.01 Miete Hotel Sonne	1'920.00		1'920.00		1'920.00	
3900.01 Interne Verrechnung von Materialbezügen			500.00		407.39	
3910.01 Interne Verrechnung von Dienstleistungen	2'446.00		1'000.00		2'087.50	
7792 Hundetoiletten	12'797.10		14'000.00		9'322.90	
3101.01 Betriebs- und Verbrauchsmaterial	1'476.55		1'500.00		1'477.40	
3119.01 Anschaffungen Hundetoiletten	717.30		500.00			
3910.01 Interne Verrechnung von Dienstleistungen	10'603.25		12'000.00		7'845.50	
79 Raumordnung	65'238.29	19'007.50	74'970.00		439'882.46	392'366.80
790 Raumordnung	65'238.29	19'007.50	74'970.00		439'882.46	392'366.80
7900 Raumordnung	12'048.29	667.50	40'070.00		14'854.96	1'976.80
3132.01 Honorare externe Berater	4'910.79		30'000.00		6'408.16	
3611.01 Gewässerrichtplan Lüttschine	4'400.00		8'000.00		4'400.00	
3634.01 Kantonale Planungsgruppe	1'900.00		1'900.00		1'900.00	
3636.01 Berner Heimatschutz	120.00		120.00		120.00	
3636.02 IG ländlicher Raum	50.00		50.00		50.00	
3893.02 Einlage Zins in SF Infrastrukturaufgaben	667.50				1'976.80	
4409.01 Interne Verrechnung von Zinsen		667.50				1'976.80

Bezeichnung		Rechnung 2025		Budget 2025		Rechnung 2024	
		Aufwand	Ertrag	Aufwand	Ertrag	Aufwand	Ertrag
7907	Regionale Planungskonferenzen	34'850.00		34'900.00		34'637.50	
3634.01	Regionalkonferenz Oberland-Ost	34'850.00		34'900.00		34'637.50	
7909	Mehrwertabschöpfung - neurechtlich	18'340.00	18'340.00			390'390.00	390'390.00
3510.01	SF Mehrwertabschöpfung, Einlage	16'506.00				351'351.00	
3701.01	Mehrwertabschöpfung Kantonsanteil, Weiterleitung	1'834.00				39'039.00	
4022.01	Mehrwertabschöpfung Gemeindeanteil		16'506.00				351'351.00
4707.01	Mehrwertabschöpfung Kantonsanteil		1'834.00				39'039.00
8	Volkswirtschaft	275'180.71	140'745.88	265'570.00	137'500.00	296'874.40	141'907.27
81	Landwirtschaft	6'408.00		7'100.00		6'378.00	
811	Verwaltung Landwirtschaft, Vollzug und Kontrolle	4'920.00		4'950.00		4'890.00	
8110	Verwaltung Landwirtschaft, Vollzug und Kontrolle	4'920.00		4'950.00		4'890.00	
3634.01	Regionaler Landschaftsfonds	4'920.00		4'950.00		4'890.00	
812	Strukturverbesserungen	1'488.00		1'500.00		1'488.00	
8120	Strukturverbesserungen	1'488.00		1'500.00		1'488.00	
3636.01	Arbeitsgemeinschaft für Berggebiete (SAB)	1'488.00		1'500.00		1'488.00	
813	Produktionsverbesserungen Vieh			50.00			
8130	Produktionsverbesserungen Vieh			50.00			
3636.01	Ausstellungsmarkt für Schafe			50.00			
814	Produktionsverbesserungen Pflanzen			600.00			
8140	Produktionsverbesserungen Pflanzen			600.00			
3010.01	Entschädigung Ackerbaustellenleiter			500.00			
3170.01	Reisekosten und Spesen			100.00			
82	Forstwirtschaft	29'556.30		29'550.00		29'213.35	
820	Forstwirtschaft	29'556.30		29'550.00		29'213.35	
8200	Forstwirtschaft	29'556.30		29'550.00		29'213.35	
3632.01	Gemeindeverband für die Erhaltung Wälder O'land-Ost	29'556.30		29'550.00		29'213.35	

Bezeichnung	Rechnung 2025		Budget 2025		Rechnung 2024	
	Aufwand	Ertrag	Aufwand	Ertrag	Aufwand	Ertrag
84 Tourismus	173'438.45	70'436.40	164'890.00	66'500.00	197'518.90	71'505.20
840 Tourismus	173'438.45	70'436.40	164'890.00	66'500.00	197'518.90	71'505.20
8400 Tourismus	70'806.05	70'436.40	67'200.00	66'500.00	71'584.70	71'505.20
3101.01 Beschilderung Liegenschaften (gemäss Kurtaxenreglement)	1'140.15		1'500.00		959.50	
3109.01 VIP-Nadeln, Goldener Schlüssel			200.00			
3109.02 Signalisationstafeln Tourismus			300.00			
3635.01 Tourismusförderungsabgabe TFA	69'665.90		65'000.00		70'625.20	
3910.01 Interne Verrechnung von Dienstleistungen			200.00			
4039.01 Tourismusförderungsabgabe TFA		69'665.90		65'000.00		70'625.20
4260.01 Beschilderung Liegenschaften (gemäss Kurtaxenreglement)		770.50		1'500.00		880.00
8406 Regionaler Tourismus	102'632.40		97'690.00		125'934.20	
3635.01 TOI Tourismusorganisation Interlaken	40'375.00		40'380.00		40'375.00	
3635.02 Freilichtmuseum Ballenberg	160.00		160.00		160.00	
3635.03 TOI Event-Koordination Bödeli			4'000.00		4'000.00	
3635.04 Gästekarte öffentlicher Verkehr	6'575.00		6'580.00		6'550.00	
3635.05 Trinkhalle Rugen	200.00		200.00		200.00	
3635.06 Tell Freilichtspiele	45'583.40		30'000.00		64'290.00	
3635.07 UNESCO Weltnaturerbe	5'000.00		3'130.00		3'125.00	
3635.08 Alpensymposium			2'500.00		2'500.00	
3635.09 Ice Magic Interlaken			6'000.00			
3636.01 Alpenwildparkverein Interlaken	3'000.00		3'000.00		3'000.00	
3636.02 Touristisches Regionalmuseum Unterseen	400.00		400.00		400.00	
3636.03 Hotelierverein Berner Oberland	500.00		500.00		500.00	
3636.04 Alpine Rettungsstation Interlaken	839.00		840.00		834.20	

	Bezeichnung	Rechnung 2025		Budget 2025		Rechnung 2024	
		Aufwand	Ertrag	Aufwand	Ertrag	Aufwand	Ertrag
85	Industrie, Gewerbe, Handel	45'980.35		46'030.00		45'995.85	
850	Industrie, Gewerbe, Handel	45'980.35		46'030.00		45'995.85	
8500	Industrie, Gewerbe, Handel	29'225.00		29'230.00		29'225.00	
3635.01	Interlaken Congress AG	24'225.00		24'230.00		24'225.00	
3635.02	Swiss Economic Forum	5'000.00		5'000.00		5'000.00	
8506	Regionale Wirtschaftsförderung	16'755.35		16'800.00		16'770.85	
3635.01	Volkswirtschaftskammer BO	2'170.00		2'200.00		2'185.50	
3636.01	Standortförderung Wirtschaftsraum Interlaken-Jungfrau	14'585.35		14'600.00		14'585.35	
87	Brennstoffe und Energie		70'309.48		71'000.00		70'402.07
871	Elektrizität		70'309.48		71'000.00		70'402.07
8710	Elektrizität		70'309.48		71'000.00		70'402.07
4120.01	Entschädigung aus Verkäufen IBI		70'309.48		71'000.00		70'402.07
89	Sonstige gewerbliche Betriebe	19'797.61		18'000.00		17'768.30	
890	Sonstige gewerbliche Betriebe	19'797.61		18'000.00		17'768.30	
8900	Sonstige gewerbliche Betriebe	19'797.61		18'000.00		17'768.30	
3612.01	Entschädigung an Schlachthanlage	19'797.61		18'000.00		17'768.30	

Bezeichnung	Rechnung 2025		Budget 2025		Rechnung 2024	
	Aufwand	Ertrag	Aufwand	Ertrag	Aufwand	Ertrag
9 Finanzen und Steuern	3'904'790.02	14'760'288.96	1'897'430.00	13'799'360.00	3'879'287.46	14'715'866.12
91 Steuern	-199'798.24	12'545'520.50	64'200.00	11'517'050.00	282'464.97	12'602'601.60
910 Steuern	-199'798.24	12'545'520.50	64'200.00	11'517'050.00	282'464.97	12'602'601.60
9100 Allgemeine Gemeindesteuern	-204'805.69	10'397'845.25	63'000.00	9'787'000.00	282'228.66	10'670'394.45
3180.01 Wertberichtigung gefährdete Steuerguthaben	-425'000.00				209'000.00	
3181.01 Forderungsverluste allgemeine Gemeindesteuern	219'564.81		60'000.00		63'175.66	
3181.02 Steuererlasse allgemeine Gemeindesteuern	629.50		3'000.00		10'053.00	
4000.01 Einkommenssteuern		8'709'364.70		8'230'000.00		8'731'219.70
4000.20 Nachsteuern und Bussen		6'907.05		35'000.00		107'666.40
4000.40 Aktive Steuerauscheidungen Einkommen		279'898.55		260'000.00		292'296.35
4000.50 Passive Steuerauscheidungen Einkommen		-442'755.05		-300'000.00		-252'091.85
4000.60 Anrechnung ausländischer Quellensteuern NP		-6'677.75		-500.00		
4000.70 Rückstellungen Steuerteilungen natürliche Personen		220'000.00				-30'000.00
4001.01 Vermögenssteuern		922'546.90		800'000.00		850'998.15
4001.40 Aktive Steuerauscheidungen Vermögen		93'352.45		80'000.00		106'972.35
4001.50 Passive Steuerauscheidungen Vermögen		-94'962.90		-60'000.00		-71'242.95
4002.01 Quellensteuern		577'091.90		280'000.00		317'701.70
4002.10 Anrechnung ausländischer Quellensteuern		1'035.05		1'500.00		-862.80
4010.01 Gewinnsteuern		182'327.20		400'000.00		524'281.50
4010.40 Aktive Steuerauscheidungen Gewinnsteuern		82'687.90		100'000.00		142'064.85
4010.50 Passive Steuerauscheidungen Gewinnsteuern		-170'641.10		-70'000.00		-73'518.70
4010.70 Rückstellungen Steuerteilungen juristische Personen		20'000.00				-20'000.00
4011.01 Kapitalsteuern		4'261.25		5'000.00		5'471.75
4011.40 Aktive Steuerauscheidungen Kapitalsteuern		756.35		2'000.00		4'047.90
4011.50 Passive Steuerauscheidungen Kapitalsteuern		-247.30		-1'000.00		-603.85
4029.01 Eingang abgeschriebene Steuern		12'900.05		25'000.00		35'993.95

Bezeichnung	Rechnung 2025		Budget 2025		Rechnung 2024	
	Aufwand	Ertrag	Aufwand	Ertrag	Aufwand	Ertrag
9101 Sondersteuern	4'739.70	829'335.05	1'000.00	410'000.00		584'509.00
3181.01 Forderungsverluste Sondersteuern	4'739.70		1'000.00			
4022.01 Grundstückgewinnsteuern		498'012.60		200'000.00		310'464.90
4022.10 Sonderveranlagungen		331'322.45		210'000.00		274'044.10
9102 Liegenschaftssteuern	267.75	1'299'020.20	200.00	1'300'050.00	236.31	1'328'348.15
3181.01 Forderungsverluste Liegenschaftssteuern	267.75		200.00		236.31	
4021.01 Liegenschaftssteuern		1'298'996.25		1'300'000.00		1'327'647.80
4029.01 Eingang abgeschriebene Liegenschaftssteuern		23.95		50.00		700.35
9103 Hundetaxen		19'320.00		20'000.00		19'350.00
4033.01 Hundetaxe		19'100.00		20'000.00		19'300.00
4270.01 Bussen Hundetaxe		220.00				50.00
93 Finanz- und Lastenausgleich	753'773.00	990'155.00	757'000.00	1'072'100.00	758'049.00	989'482.00
930 Finanz- und Lastenausgleich	753'773.00	990'155.00	757'000.00	1'072'100.00	758'049.00	989'482.00
9300 Finanz- und Lastenausgleich	753'773.00	990'155.00	757'000.00	1'072'100.00	758'049.00	989'482.00
3621.60 Lastenausgleich neue Aufgabenteilung	753'773.00		757'000.00		758'049.00	
4621.50 Mindestausstattung				12'100.00		
4621.60 Soziodemografischer Zuschuss		57'386.00		65'000.00		63'799.00
4622.70 Disparitätenabbau Gemeinden		932'769.00		995'000.00		925'683.00
95 Ertragsanteile, übrige		489'114.65		64'800.00		123'416.85
950 Ertragsanteile, übrige		489'114.65		64'800.00		123'416.85
9500 Ertragsanteile, übrige Erbsch. u. Schenkungssteuern		489'114.65		64'800.00		123'416.85
4024.01 Erbschafts- und Schenkungssteuern		454'892.70		40'000.00		96'914.80
4600.01 Anteil an der direkten Bundessteuer		34'221.95		24'800.00		26'502.05

Bezeichnung	Rechnung 2025		Budget 2025		Rechnung 2024	
	Aufwand	Ertrag	Aufwand	Ertrag	Aufwand	Ertrag
96 Vermögens- und Schuldenverwaltung	758'671.11	657'779.34	573'230.00	668'100.00	827'982.81	920'912.80
961 Zinsen	91'040.55	156'738.98	137'000.00	133'300.00	112'440.35	246'225.44
9610 Zinsen	91'040.55	156'738.98	137'000.00	133'300.00	112'440.35	246'225.44
3181.01 Abschreibungen Verzugszins	1'558.15		1'500.00		3'013.65	
3181.02 Steuererlasse Verzugszins			100.00		224.60	
3400.01 Verzinsung laufende Verbindlichkeiten	3.40					
3401.01 Verzinsung kurzfristige Finanzverbindlichkeiten	3'551.10		3'300.00		130.85	
3406.01 Verzinsung langfristige Finanzverbindlichkeiten	55'756.65		100'000.00		58'500.00	
3409.01 Übrige Passivzinsen	14'458.70		27'100.00		42'342.50	
3499.01 Vergütungszinsen Steuern	15'712.55		5'000.00		8'228.75	
4400.01 Zinsen flüssige Mittel		15'362.48		20'000.00		111'685.44
4401.01 Zinsen Forderungen und Kontokorrente		2.35		200.00		56.50
4401.02 Verzugszinsen Steuern		62'306.20		40'000.00		60'327.05
4407.01 Zinsen langfristige Finanzanlagen		480.00		450.00		481.00
4450.01 Erträge aus Darlehen VV		29'050.00		28'900.00		28'900.00
4451.01 Erträge aus Beteiligungen VV		1'512.00		750.00		756.00
4463.01 Dividende von öffentlichen Unternehmen (IBI)		32'000.00		32'000.00		32'000.00
4940.01 Interne Verrechnung von Zinsen		16'025.95		11'000.00		12'019.45
963 Liegenschaften des Finanzvermögens	666'199.41	501'020.36	435'180.00	534'780.00	714'817.91	672'285.01
9630 Liegenschaften des Finanzvermögens	499'737.45	334'558.40	227'830.00	327'430.00	495'408.05	452'875.15
3010.01 Löhne Reinigungspersonal	4'677.40		3'400.00		4'023.40	
3050.01 AG-Beiträge AHV, IV, EO, ALV	81.60		220.00		171.15	
3052.01 AG-Beiträge an Pensionskassen					16.30	
3053.01 AG-Beiträge an Unfallversicherungen	28.55		20.00		44.70	
3054.01 AG-Beiträge an Familienausgleichskasse	18.90		50.00		40.30	
3055.01 AG-Beiträge an Krankentaggeldversicherungen	17.90		40.00		25.95	
3102.01 Drucksachen, Publikationen			100.00			
3111.01 Anschaffung Maschinen und Geräte	9'223.70		9'300.00		5'711.50	
3132.01 Honorare Fachexperten					9'629.30	
3160.01 Baurechtszins Eychelti	90'055.00		90'100.00		90'055.00	

Bezeichnung	Rechnung 2025		Budget 2025		Rechnung 2024	
	Aufwand	Ertrag	Aufwand	Ertrag	Aufwand	Ertrag
3160.02 Mieten	14'195.00		14'200.00		13'880.00	
3430.01 Baulicher Unterhalt Liegenschaften FV	28'166.90		9'000.00		154'470.70	
3431.01 Nicht baulicher Unterhalt Liegenschaften FV	1'779.55		8'000.00		801.70	
3439.01 Wasser, Energie, Entsorgung	13'137.10		16'000.00		10'961.55	
3439.02 Übriger Liegenschaftsaufwand FV	4'431.15		4'400.00		4'890.55	
3893.01 Einlagen in Vorfinanzierungen des EK	300'000.00		50'000.00		175'000.00	
3910.01 Interne Verrechnung von Dienstleistungen	17'898.75		12'000.00		13'666.50	
3940.01 Interne Verrechnung von Zinsen	16'025.95		11'000.00		12'019.45	
4240.01 Ertrag Waschautomaten		401.20		700.00		837.60
4260.01 Rückerstattungen Dritter				200.00		3'185.65
4430.01 Mietzinse		108'079.50		100'000.00		96'075.00
4430.02 Pachtzinse		2'650.00		2'600.00		2'650.00
4430.03 Baurechtszinse		151'960.65		152'000.00		151'960.65
4432.01 Benützungsgebühren		800.00		800.00		800.00
4439.01 Rückerstattungen Dritter NK		6'231.40		16'000.00		11'659.05
4502.01 Entnahme aus Legat		21'299.35				
4893.01 Entnahmen aus Vorfinanzierungen des EK		16'266.30		28'000.00		158'837.20
4920.01 Interne Verrechnung von Mieten		26'870.00		27'130.00		26'870.00
9631 Legat Straubhaar	166'461.96	166'461.96	207'350.00	207'350.00	219'409.86	219'409.86
3010.01 Löhne Reinigungspersonal	2'281.25		3'000.00		2'713.30	
3050.01 AG-Beiträge AHV, IV, EO, ALV	140.40		190.00		121.35	
3052.01 AG-Beiträge an Pensionskassen	169.05		150.00		157.50	
3053.01 AG-Beiträge an Unfallversicherungen	29.85		40.00		32.70	
3054.01 AG-Beiträge an Familienausgleichskasse	32.50		50.00		28.05	
3055.01 AG-Beiträge an Krankentaggeldversicherungen	23.40		40.00		20.25	
3102.01 Drucksachen, Publikationen			100.00			
3111.01 Anschaffung Maschinen und Geräte			500.00		434.56	
3130.01 Dienstleistungen Dritter			100.00			
3131.01 Planungen und Projektierungen Dritter						
3430.01 Baulicher Unterhalt Liegenschaften FV	12'175.70		35'000.00		4'690.00	

Bezeichnung	Rechnung 2025		Budget 2025		Rechnung 2024	
	Aufwand	Ertrag	Aufwand	Ertrag	Aufwand	Ertrag
3431.01 Nicht baulicher Unterhalt Liegenschaften FV	6'636.91		8'000.00		39'530.96	
3439.01 Wasser, Energie, Entsorgung	15'547.70		9'000.00		7'021.70	
3439.02 Übriger Liegenschaftsaufwand FV	2'884.50		2'800.00		2'875.60	
3502.01 Einlage Netto-Ergebnis in Legat Straubhaar	69'927.95		89'530.00		102'920.39	
3502.02 Einlage in Legat	39'700.00		39'700.00		39'700.00	
3910.01 Interne Verrechnung von Dienstleistungen (Kto. 6150)	1'222.75		2'000.00		5'573.50	
3910.02 Interne Verrechnung von Dienstleistungen (Kto. 0220)	8'800.00		10'000.00		6'700.00	
3920.01 Interne Verrechnung Baurechtszins	6'890.00		7'150.00		6'890.00	
4260.01 Rückerstattungen Dritter		1'228.95		500.00		3'185.65
4409.01 Übrige Zinsen von Finanzvermögen		10'567.95		22'000.00		30'399.30
4430.01 Mietzinse		115'065.00		111'000.00		111'310.00
4430.02 Pachtzinse		2'330.00		2'330.00		2'330.00
4439.01 Rückerstattungen Dritter NK		11'496.70		20'000.00		16'600.40
4502.01 Entnahme aus Legat		16'253.36		42'000.00		46'064.51
4920.01 Interne Verrechnung von Mieten		9'520.00		9'520.00		9'520.00
969 Finanzvermögen	1'431.15	20.00	1'050.00	20.00	724.55	2'402.35
9690 Finanzvermögen	1'431.15	20.00	1'050.00	20.00	724.55	2'402.35
3180.01 Wertberichtigung auf Forderungen	400.00				-1'000.00	
3181.01 Tatsächliche Forderungsverluste	1'031.15		1'000.00		1'724.55	
3499.01 Übriger Finanzaufwand (Kassendifferenzen)			50.00			
4410.01 Gewinn aus Verkäufen von Aktien						1'877.45
4290.01 Eingang abgeschriebene Forderungen				20.00		24.85
4440.01 Marktwertanpassungen Wertschriften						500.00
4499.01 Übriger Finanzertrag		20.00				0.05

Bezeichnung	Rechnung 2025		Budget 2025		Rechnung 2024	
	Aufwand	Ertrag	Aufwand	Ertrag	Aufwand	Ertrag
97 Rückverteilungen				1'500.00		1'733.40
971 Rückverteilungen aus CO2-Abgabe				1'500.00		1'733.40
9710 Rückverteilungen aus CO2-Abgabe				1'500.00		1'733.40
4699.10 Rückverteilung CO2-Abgabe				1'500.00		1'733.40
99 Nicht aufgeteilte Posten	2'592'144.15	77'719.47	503'000.00	475'810.00	2'010'790.68	77'719.47
990 Nicht aufgeteilte Posten	735'386.50		503'000.00		2'010'790.68	
9900 Nicht aufgeteilte Posten	232'386.50				1'507'790.68	
3893.01 Einlage in SF Vorfinanzierung von Investitionen Schule/GV	209'147.85				1'507'790.68	
3894.01 Zusätzliche Abschreibungen	23'238.65					
9901 Abschreibung bestehendes Verwaltungsvermögen	503'000.00		503'000.00		503'000.00	
3300.91 Planmässige Abschreibungen bestehendes VV	503'000.00		503'000.00		503'000.00	
995 Neutrale Aufwendungen und Erträge		77'719.47		77'700.00		77'719.47
9950 Neutrale Aufwendungen und Erträge		77'719.47		77'700.00		77'719.47
4896.01 Entnahme aus Neubewertungsreserve		77'719.47		77'700.00		77'719.47
999 Abschluss	1'856'757.65			398'110.00		
9990 Abschluss	1'856'757.65			398'110.00		
9000.01 Ertragsüberschuss Rechnungsjahr	1'856'757.65					
9001.01 Aufwandüberschuss Rechnungsjahr				398'110.00		
Total	18'381'702.93	18'381'702.93	17'239'990.00	17'239'990.00	19'254'612.94	19'254'612.94

13.3

Erfolgsrechnung nach Sachgruppen

	Bezeichnung	Rechnung 2025		Budget 2025		Rechnung 2024	
		Aufwand	Ertrag	Aufwand	Ertrag	Aufwand	Ertrag
3	Aufwand	16'524'945.28		17'239'990.00		19'254'612.94	
30	Personalaufwand	3'321'164.38		3'415'330.00		3'361'037.56	
300	Behörden und Kommissionen	163'844.15		174'350.00		169'079.40	
3000	Löhne, Tag- und Sitzungsgelder Behörden/Kommissionen	163'844.15		174'100.00		169'079.40	
3001	Vergütungen an Behörden und Kommissionen			250.00			
301	Löhne des Verwaltungs- und Betriebspersonals	2'572'740.35		2'639'900.00		2'594'115.80	
3010	Löhne des Verwaltungs- und Betriebspersonals	2'572'740.35		2'639'900.00		2'594'115.80	
302	Löhne der Lehrkräfte	36'704.90		35'700.00		35'937.45	
3020	Löhne der Lehrkräfte	36'704.90		35'700.00		35'937.45	
305	Arbeitgeberbeiträge	456'832.05		477'580.00		466'318.25	
3050	AG-Beiträge AHV, IV, EO, ALV, Verwaltungskosten	170'648.60		179'210.00		175'848.15	
3052	AG-Beiträge an andere Pensionskassen	190'114.55		195'750.00		190'565.85	
3053	AG-Beiträge an Unfallversicherungen	28'084.35		30'360.00		30'150.05	
3054	AG-Beiträge an Familienausgleichskasse	39'511.65		41'580.00		40'741.25	
3055	AG-Beiträge an Krankentaggeldversicherungen	28'472.90		30'680.00		29'012.95	
309	Übriger Personalaufwand	91'042.93		87'800.00		95'586.66	
3090	Aus- und Weiterbildung des Personals	57'386.45		52'800.00		55'924.00	
3091	Personalwerbung	3'534.10		6'200.00		13'719.95	
3099	Übriger Personalaufwand	30'122.38		28'800.00		25'942.71	

Bezeichnung	Rechnung 2025		Budget 2025		Rechnung 2024	
	Aufwand	Ertrag	Aufwand	Ertrag	Aufwand	Ertrag
31 Sach- und übriger Betriebsaufwand	2'549'923.27		3'215'460.00		3'117'945.36	
310 Material- und Warenaufwand	301'404.86		325'800.00		303'564.35	
3100 Büromaterial	15'129.87		19'000.00		14'331.94	
3101 Betriebs-, Verbrauchsmaterial	72'265.67		91'500.00		71'339.42	
3102 Drucksachen, Publikationen	30'031.16		23'600.00		22'516.04	
3103 Fachliteratur, Zeitschriften	9'652.45		11'650.00		9'626.03	
3104 Lehrmittel	144'288.86		141'000.00		151'151.42	
3105 Lebensmittel	28'845.35		35'800.00		31'820.65	
3106 Medizinisches Material	61.50		1'250.00		1'312.35	
3109 Übriger Material- und Warenaufwand	1'130.00		2'000.00		1'466.50	
311 Nicht aktivierbare Anlagen	215'072.91		277'700.00		310'646.96	
3110 Büromaschinen und -geräte, Schulmobiliar	31'548.83		56'800.00		59'831.24	
3111 Maschinen, Geräte und Fahrzeuge	65'153.20		73'300.00		78'009.07	
3112 Kleider, Wäsche, Vorhänge	7'357.10		8'500.00		7'547.30	
3113 Hardware	35'670.33		40'300.00		42'714.75	
3118 Immaterielle Anlagen	21'982.80		57'000.00		640.75	
3119 Übrige nicht aktivierbare Anlagen	53'360.65		41'800.00		121'903.85	
312 Ver- und Entsorgung Liegenschaften VV	173'485.95		182'200.00		225'595.20	
3120 Ver- und Entsorgung Liegenschaften VV	173'485.95		182'200.00		225'595.20	
313 Dienstleistungen und Honorare	1'177'130.74		1'281'550.00		1'112'814.75	
3130 Dienstleistungen Dritter	790'695.80		868'590.00		799'657.71	
3131 Planungen und Projektierungen Dritter	60'112.75		90'000.00		51'706.28	
3132 Honorare externer Berater, Gutachter, Fachexperten	229'740.39		223'400.00		168'026.56	
3133 Informatiknutzungsaufwand	3'400.05		3'450.00		3'400.05	
3134 Sachversicherungsprämien	64'360.70		61'680.00		62'079.45	
3136 Honorare privatärztlicher Tätigkeit	17'679.30		21'000.00		16'465.00	
3137 Steuern und Abgaben	11'141.75		13'430.00		11'479.70	

Bezeichnung	Rechnung 2025		Budget 2025		Rechnung 2024	
	Aufwand	Ertrag	Aufwand	Ertrag	Aufwand	Ertrag
314 Baulicher und betrieblicher Unterhalt	517'723.68		618'000.00		521'193.78	
3140 Unterhalt an Grundstücken	30'351.60		50'000.00		31'968.15	
3141 Unterhalt Strassen / Verkehrswege	329'906.65		330'000.00		347'761.90	
3143 Unterhalt Tiefbauten	1'478.69		3'500.00		1'888.59	
3144 Unterhalt Hochbauten	143'642.69		214'500.00		119'879.29	
3149 Unterhalt übrige Sachanlagen	12'344.05		20'000.00		19'695.85	
315 Unterhalt Mobilien und immaterielle Anlagen	131'899.44		136'200.00		125'775.51	
3150 Unterhalt Büromaschinen und -geräte, Schulmobiliar	1'380.55		1'500.00		1'080.00	
3151 Unterhalt Maschinen, Geräte, Fahrzeuge, Werkzeuge	45'019.40		45'500.00		42'929.66	
3153 Unterhalt Informatik (Hardware)	514.05		1'500.00		421.60	
3158 Unterhalt immaterielle Anlagen	83'495.29		84'700.00		81'309.80	
3159 Unterhalt übrige mobile Anlagen	1'490.15		3'000.00		34.45	
316 Mieten, Leasing, Pachten, Benutzungsgebühren	130'846.24		147'660.00		136'721.24	
3160 Miete und Pacht Liegenschaften	126'739.99		139'660.00		133'692.99	
3161 Mieten, Benützungskosten Anlagen	4'106.25		8'000.00		3'028.25	
317 Spesenentschädigungen	109'716.72		121'100.00		115'256.80	
3170 Reisekosten und Spesen	75'400.57		85'850.00		79'630.60	
3171 Exkursionen, Schulreisen und Lager	34'316.15		35'250.00		35'626.20	
318 Wertberichtigungen auf Forderungen	-246'702.84		66'800.00		230'872.22	
3180 Wertberichtigungen auf Forderungen	-474'645.00				152'444.45	
3181 Tatsächliche Forderungsverluste	227'942.16		66'800.00		78'427.77	

Bezeichnung	Rechnung 2025		Budget 2025		Rechnung 2024		
	Aufwand	Ertrag	Aufwand	Ertrag	Aufwand	Ertrag	
319	Verschiedener Betriebsaufwand		39'345.57		58'450.00		35'504.55
3199	Übriger Betriebsaufwand		39'345.57		58'450.00		35'504.55
33	Abschreibungen Verwaltungsvermögen		766'754.00		811'450.00		710'081.00
330	Abschreibungen Sachanlagen VV		754'060.00		798'750.00		697'387.00
3300	Planmässige Abschreibungen Sachanlagen		754'060.00		798'750.00		697'387.00
332	Abschreibungen Immaterielle Anlagen		12'694.00		12'700.00		12'694.00
3320	Planmässige Abschreibungen immaterieller Anlagen		12'694.00		12'700.00		12'694.00
34	Finanzaufwand		174'241.91		227'650.00		334'444.86
340	Zinsaufwand		73'769.85		130'400.00		100'973.35
3400	Verzinsung laufende Verbindlichkeiten		3.40				
3401	Verzinsung kurzfristige Finanzverbindlichkeiten		3'551.10		3'300.00		130.85
3406	Verzinsung langfristige Finanzverbindlichkeiten		55'756.65		100'000.00		58'500.00
3409	Übrige Passivzinsen		14'458.70		27'100.00		42'342.50
343	Liegenschaftsaufwand Finanzvermögen		84'759.51		92'200.00		225'242.76
3430	Baulicher Unterhalt Liegenschaften FV		40'342.60		44'000.00		159'160.70
3431	Nicht baulicher Unterhalt Liegenschaften FV		8'416.46		16'000.00		40'332.66
3439	Übriger Liegenschaftenaufwand FV		36'000.45		32'200.00		25'749.40
349	Verschiedener Finanzaufwand		15'712.55		5'050.00		8'228.75
3499	Übriger Finanzaufwand		15'712.55		5'050.00		8'228.75

Bezeichnung	Rechnung 2025		Budget 2025		Rechnung 2024	
	Aufwand	Ertrag	Aufwand	Ertrag	Aufwand	Ertrag
35 Einlagen in Fonds und Spezialfinanzierungen	126'133.95		129'230.00		493'971.39	
350 Einlagen in Fonds und Spezialfinanzierungen im FK	109'627.95		129'230.00		142'620.39	
3502 Einlagen in Legate und Stiftungen des FK	109'627.95		129'230.00		142'620.39	
351 Einlagen in Fonds und Spezialfinanzierungen im EK	16'506.00				351'351.00	
3510 Einlagen in Spezialfinanzierungen des EK	16'506.00				351'351.00	
36 Transferaufwand	8'645'236.08		9'096'660.00		9'151'722.35	
361 Entschädigungen an Gemeinwesen	4'496'807.86		4'828'700.00		4'342'881.70	
3611 Entschädigungen an den Kanton	4'147'464.45		4'471'000.00		4'001'813.50	
3612 Entschädigungen an Gemeinden und Gemeindeverbände	349'343.41		310'700.00		341'068.20	
3614 Entschädigungen an öffentliche Unternehmungen			47'000.00			
362 Finanz- und Lastenausgleich	753'773.00		757'000.00		758'049.00	
3621 Finanz- und Lastenausgleich an den Kanton	753'773.00		757'000.00		758'049.00	
363 Beiträge an Gemeinwesen und Dritte	3'378'190.22		3'481'700.00		4'050'791.65	
3631 Beiträge an den Kanton	1'448'631.00		1'593'800.00		1'454'687.00	
3632 Beiträge an Gemeinden und Gemeindeverbände	863'128.57		834'450.00		1'487'008.90	
3634 Beiträge an öffentliche Unternehmungen	226'507.35		252'250.00		226'451.65	
3635 Beiträge an private Unternehmungen	199'154.30		189'620.00		223'435.70	
3636 Beiträge an private Organ. ohne Erwerbszweck	348'281.25		354'880.00		370'783.20	
3637 Beiträge an private Haushalte	292'487.75		256'700.00		288'425.20	
366 Abschreibungen Investitionsbeiträge	16'465.00		29'260.00			
3660 Planmässige Abschreibung Investitionsbeiträge	16'465.00		29'260.00			

Bezeichnung	Rechnung 2025		Budget 2025		Rechnung 2024	
	Aufwand	Ertrag	Aufwand	Ertrag	Aufwand	Ertrag
37	Durchlaufende Beiträge				39'039.00	
370	Durchlaufende Beiträge		1'834.00		39'039.00	
3700	Durchlaufende Beiträge an den Bund		1'834.00		39'039.00	
38	Ausserordentlicher Aufwand		50'000.00		1'684'767.48	
389	Einlagen in Eigenkapital		50'000.00		1'684'767.48	
3893	Einlagen in Vorfinanzierungen des EK		50'000.00		1'684'767.48	
3894	Einlagen in finanzpolitische Reserven		23'238.65			
39	Interne Verrechnungen		294'210.00		361'603.94	
390	Interne Verrechnung von Material- und Warenbezügen		700.00		1'731.05	
3900	Interne Verrechnung von Material- und Warenbezügen		700.00		1'731.05	
391	Interne Verrechnung von Dienstleistungen		231'700.00		297'303.44	
3910	Interne Verrechnung von Dienstleistungen		231'700.00		297'303.44	
392	Interne Verrechnung von Mieten, Benützungskosten		50'810.00		50'550.00	
3920	Interne Verrechnung von Mieten, Benützungskosten		50'810.00		50'550.00	
394	Interne Verrechnung von kalk. Zinsen und Finanzaufwand		11'000.00		12'019.45	
3940	Interne Verrechnung von kalk. Zinsen und Finanzaufwand		11'000.00		12'019.45	

Bezeichnung	Rechnung 2025		Budget 2025		Rechnung 2024	
	Aufwand	Ertrag	Aufwand	Ertrag	Aufwand	Ertrag
4 Ertrag		18'358'289.40		16'819'340.00		19'231'402.11
40 Fiskalertrag		13'086'365.10		11'622'050.00		13'121'442.60
400 Direkte Steuern natürliche Personen		10'265'800.90		9'326'000.00		10'052'657.05
4000 Einkommenssteuern natürliche Personen		8'766'737.50		8'224'500.00		8'849'090.60
4001 Vermögenssteuern natürliche Personen		920'936.45		820'000.00		886'727.55
4002 Quellensteuern natürliche Personen		578'126.95		281'500.00		316'838.90
401 Direkte Steuern juristische Personen		119'144.30		436'000.00		581'743.45
4010 Gewinnsteuern juristische Personen		114'374.00		430'000.00		572'827.65
4011 Kapitalsteuern juristische Personen		4'770.30		6'000.00		8'915.80
402 Übrige Direkte Steuern		2'612'654.00		1'775'050.00		2'397'116.90
4021 Grundsteuern		1'298'996.25		1'300'000.00		1'327'647.80
4022 Vermögensgewinnsteuern		845'841.05		410'000.00		935'860.00
4024 Erbschafts- und Schenkungssteuern		454'892.70		40'000.00		96'914.80
4029 Eingang abgeschriebene Steuern		12'924.00		25'050.00		36'694.30
403 Besitz- und Aufwandsteuern		88'765.90		85'000.00		89'925.20
4033 Hundetaxen		19'100.00		20'000.00		19'300.00
4039 Übrige Besitz- und Aufwandsteuern		69'665.90		65'000.00		70'625.20
41 Regalien und Konzessionen		70'309.48		71'000.00		70'402.07
412 Konzessionen		70'309.48		71'000.00		70'402.07
4120 Konzessionen		70'309.48		71'000.00		70'402.07

Bezeichnung	Rechnung 2025		Budget 2025		Rechnung 2024	
	Aufwand	Ertrag	Aufwand	Ertrag	Aufwand	Ertrag
42 Entgelte		1'223'176.55		1'178'500.00		1'297'550.51
420 Ersatzabgaben		6'000.00				
4200 Ersatzabgaben		6'000.00				
421 Gebühren für Amtshandlungen		149'719.45		129'630.00		155'468.51
4210 Gebühren für Amtshandlungen		149'719.45		129'630.00		155'468.51
423 Schul- und Kursgelder		112'648.00		164'000.00		112'982.25
4230 Schulgelder		112'648.00		164'000.00		112'982.25
424 Benützungsgebühren und Dienstleistungen		637'093.65		606'900.00		655'974.78
4240 Benützungsgebühren und Dienstleistungen		637'093.65		606'900.00		655'974.78
425 Erlös aus Verkäufen		895.00				748.00
4250 Verkäufe		895.00				748.00
426 Rückerstattungen		249'106.27		205'950.00		298'502.54
4260 Rückerstattungen Dritter		249'106.27		205'950.00		298'502.54
427 Bussen		67'714.18		72'000.00		73'849.58
4270 Bussen		67'714.18		72'000.00		73'849.58
429 Übrige Entgelte				20.00		24.85
4290 Übrige Entgelte				20.00		24.85
43 Verschiedene Erträge		4'096.00				4'970.00
431 Aktivierung Eigenleistungen		4'096.00				4'970.00
4310 Aktivierbare Eigenleistungen auf Sachanlagen		4'096.00				4'970.00

Bezeichnung	Rechnung 2025		Budget 2025		Rechnung 2024	
	Aufwand	Ertrag	Aufwand	Ertrag	Aufwand	Ertrag
44	Finanzertrag					
		595'762.23		599'630.00		726'746.74
440	Zinsertrag	91'786.98		87'750.00		212'451.89
4400	Zinsen flüssige Mittel	15'362.48		20'000.00		111'685.44
4401	Zinsen Forderungen und Kontokorrente	62'308.55		40'200.00		60'383.55
4407	Zinsen langfristige Finanzanlagen	480.00		450.00		481.00
4409	Übrige Zinsen von Finanzvermögen	13'635.95		27'100.00		39'901.90
441	Realisierte Gewinne FV					1'877.45
4410	Gewinne aus Verkäufen von Finanzanlagen FV					1'877.45
443	Liegenschaftsertrag FV	402'873.80		409'530.00		399'022.15
4430	Pacht- und Mietzinse Liegenschaften FV	385'077.15		372'730.00		369'349.65
4432	Vergütung für Benützungen Liegenschaften FV	800.00		800.00		800.00
4439	Diverser Liegenschaftenertrag FV	16'996.65		36'000.00		28'872.50
444	Wertberichtigung Anlagen FV					500.00
4440	Wertberichtigungen Finanzanlagen FV					500.00
445	Finanzertrag aus Darlehen und Beteiligungen des VV	31'635.45		29'650.00		30'728.60
4450	Erträge aus Darlehen VV	29'050.00		28'900.00		28'900.00
4451	Erträge aus Beteiligungen VV	2'585.45		750.00		1'828.60
446	Finanzertrag von öffentlichen Unternehmungen	32'000.00		32'000.00		32'000.00
4463	Öffentliche Unternehmungen als AG	32'000.00		32'000.00		32'000.00
447	Liegenschaftsertrag VV	37'446.00		40'700.00		50'166.60
4470	Pacht- und Mietzinse Liegenschaften VV	16'440.00		16'200.00		22'150.00
4472	Vergütung für Benützungen Liegenschaften VV	21'006.00		24'500.00		28'016.60

Bezeichnung	Rechnung 2025		Budget 2025		Rechnung 2024	
	Aufwand	Ertrag	Aufwand	Ertrag	Aufwand	Ertrag
449	Übriger Finanzertrag			20.00		0.05
4499	Übriger Finanzertrag			20.00		0.05
45	Entnahmen aus Fonds und Spezialfinanzierungen			50'027.36	46'000.00	46'064.51
450	Entnahmen aus Fonds und Spezialfinanzierungen im FK			50'027.36	46'000.00	46'064.51
4502	Entnahmen aus Legaten und Stiftungen des FK			50'027.36	46'000.00	46'064.51
46	Transferertrag			2'092'818.57	2'008'950.00	2'029'695.42
460	Ertragsanteile von Dritten			34'221.95	24'800.00	26'502.05
4600	Ertragsanteile vom Bund			34'221.95	24'800.00	26'502.05
461	Entschädigungen von Gemeinwesen			1'055'452.94	890'150.00	991'382.07
4610	Entschädigungen vom Bund			24'110.80	25'000.00	48'123.00
4611	Entschädigungen vom Kanton			537'180.64	404'100.00	495'490.02
4612	Entschädigungen von Gemeinden und -verbänden			488'076.85	456'300.00	442'357.05
4614	Entschädigungen von öffentlichen Unternehmungen			6'084.65	4'750.00	5'412.00
462	Finanz- und Lastenausgleich			990'155.00	1'072'100.00	989'482.00
4621	Finanz- und Lastenausgleich vom Kanton			57'386.00	77'100.00	63'799.00
4622	Finanz- und Lastenausgleich von Gemeinden und -verbänden			932'769.00	995'000.00	925'683.00
463	Beiträge von Gemeinwesen und Dritten			12'988.68	20'400.00	20'595.90
4631	Beiträge vom Kanton			3'000.00	3'000.00	3'000.00
4632	Beiträge von Gemeinden und Gemeindeverbänden			8'769.45	15'000.00	14'048.60
4636	Beiträge von privaten Organ. ohne Erwerbszweck			1'219.23	2'400.00	3'547.30
469	Verschiedener Transferertrag				1'500.00	1'733.40
4699	Rückverteilungen				1'500.00	1'733.40

Bezeichnung	Rechnung 2025		Budget 2025		Rechnung 2024	
	Aufwand	Ertrag	Aufwand	Ertrag	Aufwand	Ertrag
47	Durchlaufende Beiträge			1'834.00		39'039.00
470	Durchlaufende Beiträge			1'834.00		39'039.00
4707	Durchlaufende Beiträge von privaten Haushalten			1'834.00		39'039.00
48	Ausserordentlicher Ertrag			833'296.42	999'000.00	1'533'887.32
489	Entnahmen aus Eigenkapital			833'296.42	999'000.00	1'533'887.32
4893	Entnahmen aus Vorfinanzierungen des EK			755'576.95	921'300.00	1'456'167.85
4896	Entnahmen aus Neubewertungsreserven			77'719.47	77'700.00	77'719.47
49	Interne Verrechnungen			400'603.69	294'210.00	361'603.94
490	Interne Verrechnung von Material- und Warenbezügen			149.00	700.00	1'731.05
4900	Interne Verrechnung von Material- und Warenbezügen			149.00	700.00	1'731.05
491	Interne Verrechnung von Dienstleistungen			333'878.74	231'700.00	297'303.44
4910	Interne Verrechnung von Dienstleistungen			333'878.74	231'700.00	297'303.44
492	Interne Verrechnung von Mieten, Benützungskosten			50'550.00	50'810.00	50'550.00
4920	Interne Verrechnung von Mieten, Benützungskosten			50'550.00	50'810.00	50'550.00
494	Interne Verrechnung von kalk. Zinsen und Finanzaufwand			16'025.95	11'000.00	12'019.45
4940	Interne Verrechnung von kalk. Zinsen und Finanzaufwand			16'025.95	11'000.00	12'019.45
9	Abschlusskonten	1'856'757.65	23'413.53	420'650.00		23'210.83
90	Abschluss Erfolgsrechnung	1'856'757.65	23'413.53	420'650.00		23'210.83
900	Abschluss Allgemeiner Haushalt	1'856'757.65		398'110.00		
9000	Ertragsüberschuss	1'856'757.65				
9001	Aufwandüberschuss			398'110.00		
901	Abschluss Spezialfinanzierung und Fonds im EK		23'413.53	22'540.00		23'210.83
9011	Abschluss Spezialfinanzierung Aufwandüberschuss		23'413.53	22'540.00		23'210.83
Total		18'381'702.93	18'381'702.93	17'239'990.00	17'239'990.00	19'254'612.94
						19'254'612.94

13.4

Investitionsrechnung nach Funktionen

Bezeichnung	Rechnung 2025		Budget 2025		Rechnung 2024	
	Ausgaben	Einnahmen	Ausgaben	Einnahmen	Ausgaben	Einnahmen
1 Öffentliche Ordnung und Sicherheit, Verteidigung						
16 16 Verteidigung						
162 Zivile Verteidigung						
1620 Zivilschutz						
5040.01 Schutzraum Rütistrasse						
6310.01 Beiträge an Schutzraum Rütistrasse						
6320.01 Versicherungsleistung an Schutzraum Rütistrasse						
2 Bildung	1'010'083.30	24'460.75	2'104'000.00		125'238.55	
21 Obligatorische Schule	1'010'083.30	24'460.75	2'104'000.00		125'238.55	
214 Musikschulen			500'000.00			
2140 Musikschulen			500'000.00			
5460.01 Darlehen Verein Musikschule Oberland Ost			500'000.00			
217 Schulliegenschaften	1'010'083.30	24'460.75	1'604'000.00		125'238.55	
2170 Schulliegenschaften	1'010'083.30	24'460.75	1'604'000.00		125'238.55	
5040.02 Sanierungsarbeiten Turnhalle Moos					114'482.60	
5040.06 Neubau Schulhaus mit DoppelKiga und Tagesschule	144'634.80		500'000.00			
5040.07 Sanierung Dach Turnhalle Chabismoos	576'516.10		666'000.00		5'350.95	
5040.08 Ersatz Beleuchtung Schulhaus Moos			150'000.00			
5040.09 Ersatz Beleuchtung Schulhaus Chabismoos						
5060.01 Schulküche Fachtrakt Moos	288'932.40		288'000.00		5'405.00	
5060.02 Spielgeräte Pausenplatz						
6300.01 Bundesbeitrag an Photovoltaikanlage		24'460.75				

	Bezeichnung	Rechnung 2025		Budget 2025		Rechnung 2024	
		Ausgaben	Einnahmen	Ausgaben	Einnahmen	Ausgaben	Einnahmen
3	Kultur, Sport und Freizeit	379'967.50		640'000.00		95'268.85	8'945.25
34	Sport und Freizeit	379'967.50		640'000.00		95'268.85	8'945.25
341	Sport	320'157.00		640'000.00		91'475.00	
3410	Sport	320'157.00		640'000.00		91'475.00	
5640.01	Eissportzentrum Jungfrau AG Investitionsbeiträge	320'157.00		640'000.00		91'475.00	
342	Freizeit	59'810.50				3'793.85	8'945.25
3420	Freizeit	59'810.50				3'793.85	8'945.25
5010.01	Trockenmauer Rugen					6'122.55	
5031.02	Sanierung Brunnenleitung	59'810.50				-2'328.70	
6310.02	Beiträge an Trockenmauer						8'945.25
6	Verkehr und Nachrichtenübermittlung	53'128.25		100'000.00		433'681.60	888'355.85
61	Strassenverkehr	53'128.25		100'000.00		352'681.60	888'355.85
615	Gemeindestrassen	53'128.25		100'000.00		352'681.60	888'355.85
6150	Gemeindestrassen	53'128.25		100'000.00		352'681.60	888'355.85
5010.04	Neugestaltung Ortsdurchfahrt Matten	20'718.20					
5010.05	Aufwertung Plätze (räumliches Leitbild)			100'000.00			
5010.08	Sanierung Feldgässli						
5010.09	Sanierung Rugenstrasse	16'402.05					
5010.15	Rollweg Eychelti					471.90	
5040.01	Sanierung Werkhof	16'008.00				92'870.50	
5060.01	Ersatz Fahrzeug Bauamt					259'339.20	
6060.01	Rückgabe Fahrzeuge						16'118.90
6310.01	Kantonsbeitrag an Direktanschluss						872'236.95

Bezeichnung	Rechnung 2025		Budget 2025		Rechnung 2024		
	Ausgaben	Einnahmen	Ausgaben	Einnahmen	Ausgaben	Einnahmen	
62	Öffentlicher Verkehr					81'000.00	
621	Bahninfrastruktur					81'000.00	
6210	Bahninfrastruktur					81'000.00	
5060.01	Veloüberdachung BOB-Haltestelle Matten					81'000.00	
7	Umweltschutz und Raumordnung		403'112.80		403'112.80		
72	Abwasserentsorgung		403'112.80		403'112.80		
720	Abwasserentsorgung		403'112.80		403'112.80		
7200	Abwasserbeseitigung		403'112.80		403'112.80		
6420.01	Amortisation Darlehen ARA		403'112.80		403'112.80		
9	Finanzen		427'573.55		1'443'179.05		
99	Nicht aufgeteilte Posten		427'573.55		1'443'179.05		
999	Abschluss		427'573.55		1'443'179.05		
9990	Abschluss		427'573.55		1'443'179.05		
5900.01	Passivierte Einnahmen		427'573.55		403'110.00		
6900.01	Aktivierte Ausgaben		1'443'179.05		2'844'000.00		
Total			1'870'752.60	1'870'752.60	3'247'110.00	3'247'110.00	
					1'954'602.90	1'954'602.90	

13.5

Investitionsrechnung nach Sachgruppen

	Bezeichnung	Rechnung 2025		Budget 2025		Rechnung 2024	
		Ausgaben	Einnahmen	Ausgaben	Einnahmen	Ausgaben	Einnahmen
5	Investitionsausgaben	1'870'752.60		3'247'110.00		1'954'602.90	
50	Sachanlagen	1'123'022.05		1'704'000.00		562'714.00	
501	Strassen / Verkehrswege	37'120.25		100'000.00		6'594.45	
5010	Strassen / Verkehrswege	37'120.25		100'000.00		6'594.45	
503	Tiefbauten	59'810.50				-2'328.70	
5031	Tiefbauten Wasserversorgung	59'810.50				-2'328.70	
504	Hochbauten	737'158.90		1'316'000.00		212'704.05	
5040	Hochbauten	737'158.90		1'316'000.00		212'704.05	
506	Mobilien	288'932.40		288'000.00		345'744.20	
5060	Mobilien	288'932.40		288'000.00		345'744.20	
54	Darlehen			500'000.00			
546	Darlehen an private Organ. ohne Erwerbszweck			500'000.00			
5460	Darlehen an private Organ. ohne Erwerbszweck			500'000.00			
56	Investitionsbeiträge	320'157.00		640'000.00		91'475.00	
564	Investitionsbeiträge an öffentliche Unternehmungen	320'157.00		640'000.00		91'475.00	
5640	Investitionsbeiträge an öffentliche Unternehmungen	320'157.00		640'000.00		91'475.00	
59	Übertrag an Bilanz	427'573.55		403'110.00		1'300'413.90	
590	Passivierungen	427'573.55		403'110.00		1'300'413.90	
5900	Passivierte Einnahmen	427'573.55		403'110.00		1'300'413.90	

Bezeichnung	Rechnung 2025		Budget 2025		Rechnung 2024	
	Ausgaben	Einnahmen	Ausgaben	Einnahmen	Ausgaben	Einnahmen
6 Investitionseinnahmen		1'870'752.60		3'247'110.00		1'954'602.90
60 Abgang von Sachanlagen						16'118.90
606 Abgang von Mobilien						16'118.90
6060 Abgang von Mobilien						16'118.90
63 Investitionsbeiträge		24'460.75				881'182.20
630 Investitionsbeiträge vom Bund		24'460.75				
6300 Investitionsbeiträge vom Bund		24'460.75				
631 Investitionsbeiträge vom Kanton						881'182.20
6310 Investitionsbeiträge vom Kanton						881'182.20
632 Investitionsbeiträge von Gemeinden und -verbänden						
6320 Investitionsbeiträge von Gemeinden und -verbänden						
64 Rückzahlung von Darlehen		403'112.80		403'110.00		403'112.80
642 Rückzahlung von Darlehen an Gemeinden und -verbände		403'112.80		403'110.00		403'112.80
6420 Rückzahlung von Darlehen an Gemeinden und -verbände		403'112.80		403'110.00		403'112.80
69 Übertrag an Bilanz		1'443'179.05		2'844'000.00		654'189.00
690 Aktivierungen		1'443'179.05		2'844'000.00		654'189.00
6900 Aktivierte Ausgaben		1'443'179.05		2'844'000.00		654'189.00
Total	1'870'752.60	1'870'752.60	3'247'110.00	3'247'110.00	1'954'602.90	1'954'602.90